Cuidado; Timan con Cheques Falsos

INF. PAG. 4:

XEROX
Solicite demostración
TEL. 2-16-86 y 2-46-04
FAX
XEROX

$1000 PESOS M/N

Meridiano De Nayarit

Tepic, Nayarit, jueves 1 de marzo de 1990. AÑO XLVI EPOCA II Num. 1,129

No se Puede Reinventar la Democracia

✦El PRI un Partido Unido con Oportunidades Para Todos

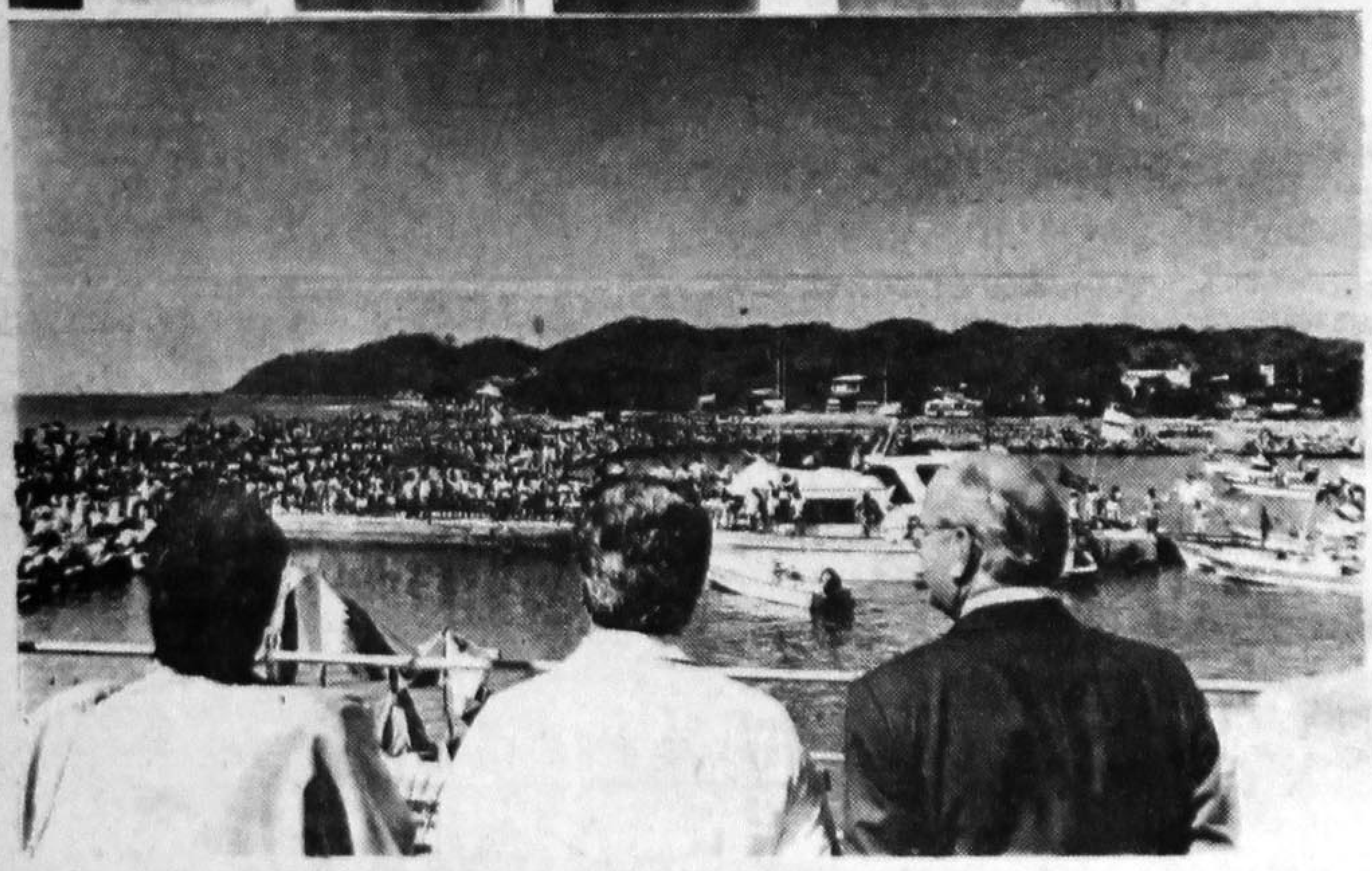

El mandatario estatal licenciado Celso H. Delgado, acompañado por el embajador de Canadá en nuestro país, David Winfield inauguraron el Primer Festival de Bahia de Banderas, presenciado desde el buque patrulla F07, un desfile de enbarcaciones que portaban las banderas de los países del mundo, estuvieron presentes autoridades civiles y militares.

"Al inaugurar esta nueva etapa de democracia partidista en Nayarit, estamos rindiendo un homenaje a todos aquellos cuadros dirigentes del partido, que han hecho posible que en la entidad hallamos aportado un gran esfuerzo para el avance democrático del partido revolucionario institucional, a nivel nacional".

Manifestó el Arq. José Ramón Navarro Quintero, al iniciar hoy en Huajicori, en compañía del Dr. José Lucas Vallarta Robles, la campaña de proselitismo en busca de la presidencia y la secretaría general del Comité Directivo Estatal del PRI, respectivamente.

Dijo también, que la elección del presidente y el secretario general del CDE del PRI, por medio del voto directivo y secreto de los militantes, es una secuencia más del proceso de renovación de la vida democrática del Partido, la cual inició en Nayarit, con la renovación de los 870 Comités Seccionales de la entidad y de 18 de los 20 Comités Municipales del PRI.

Aquí mismo les pidió a los priístas de Huajicori, su apoyo y su voto, para que el próximo domingo 4 de marzo =fecha en que el partido revolucionario institucional cumple 61 años de fundado=, los militantes del tricolor en la entidad, festejen este histórico día, con un proceso democrático, ejemplo no solo para el priísmo nacional, sino de todo México.

En este mismo acto, el Dr. José Lucas Vallarta Robles había señalado que "Esta es la apertura democrática que está dando el partido, para que toda la dirigencia de su estructura territorial, se elija por medio de la consulta a la base militante".

"Proceso =continuó= que servirá para demostrar la unidad que existe entre los militantes del partido, al celebrar unos comicios internos, con tranquilidad, transparentes y creíbles".

Por su parte el Delegado del CDE del PRI en Huajicori, CP Miguel Angel Espinoza Martínez, señaló "Por primera vez en la historia del partido y de México, se eligirá a un Comité Directivo Estatal por medio del voto directo y secreto de la base militante".

En su intervención, el Delegado General del CEN del

Pasa a la Pag. 4

En Arduo Recorrido María Eugenia Colecta 18 Millones

Luego de un recorrido por las principales empresas públicas y privadas de esta capital, la señora María Eugenia Espriú de Delgado, Presidenta Honoraria de Cruz Roja Nayarit, logró colectar más de 18 millones de pesos en un día de trabajo en favor de la benemérita institución.

Iniciando la jornada en el ingenio de Puga, ubicado en el poblado de Francisco I. Madero, la señora Espriú de Delgado y la comitiva Cruz Roja, recibieron a nombre de funcionarios y personal de la empresa la cantidad de 4 millones 120 mil pesos.

Posteriormente, el H. Congreso del Estado y la Gran Comisión que preside el diputado José Angel Cerón Alba en presencia de los representantes de los partidos políticos que la integran, hicieron entrega de 4 millones 500 mil pesos, en favor de aquellos que en 1990 acudirán a pedir ayuda en un momento de des-

Pasa a la Pag. 3

Primer Festival Bahía de Banderas

El gobernador de Nayarit Celso Humberto Delgado Ramírez, acompañado por el embajador de Canadá en México, David Winfield, inauguró el Primer Festival Bahía de Banderas, es un acto que se llevo a cabo en Cruz de Huanacaxtle, precidido por un desfile de cincuenta embarcaciones pesqueras, que patieron desde Nuevo Vallarta enarbolando banderas de todos los países del mundo.

El espectáculo fue encabezado por el Buque Patrulla F07 de la Marina, a bordo del cual viajaban Delgado Ramírez y David Wilfield, en compañía de autoridades regionales y de los invitados especiales Robert Lapointe, primer consejero y consul de la Embajada de Canadá y de la señora Nicole Gerin de Vazquez, consul honorario de aquel país en los estados de Jalisco, Colima y Nayarit. El recorrido por mar abierto frente a las costas nayaritas tuvo una duración de treinta minutos, y al arribo a Cruz de Huanacaxtle, la población entera de las localidades de la región recibió con júbilo el desfile de embarcaciones, para dar paso a la ceremonia inaugural.

Delgado Ramírez puso en marcha las actividades del primer Festival Bahía de Banderas, destacando ante el numeroso auditorio que este evento rescata un tradición de muchos años, cuando los viajeros marítimos llegaban a esta zona enarbolando en sus naves las banderas de sus países de origen, y eran recibidos cálidamente por los pobladores de la Bahía, con la clásica hospitalidad característica aún de nuestros tiempos.

Ensalada

POR ROSARIO A. CAMBERO V.

Aquí tenemos el resumen informativo de lo más sobresaliente en el mundo:

Lo que sigue siendo la primera noticia, las elecciones de Nicaragua. La señora Violeta Barrios de Chamorro y el candidato del Frente Sandinista Daniel Ortega, se reunieron ayer en Managua, intercambiaron promesas de trabajar unidos para conseguir la reconciliación en su país.

Los nicaragüenses aseguran que éste fue un público ejemplo para que los seguidores de ambos partidos políticos no reaccionen con violencia

Pase a la Pag. 3

México, Nación Orgullosa de su Pasado y Presente: OPO

"Somos una nación orgullosa de su pasado y su presente histórico, de cuyas raíces obtenemos la fortaleza para luchar por el futuro promisorio de México, en el que cotidianamente se consolida, gracias al trabajo de todos los mexicanos, la sociedad y el Estado Moderno, promotor de la justicia y el bienestar en un ambiente de nacionalismo y democracia".

Manifestó Otoniel Pérez Orta, secretario particular del gobernador Celso Humberto Delgado Ramírez, durante la ceremonia con la que se conmemoró este miércoles el 468 aniversario luctuoso de Cuauhtémoc, último emperador azteca. El acto se efectuó en la Escuela Primaria Estatal que lleva el nombre del ilustre. Estuvieron presentes el diputado Mariano Pereyra Zamora, en representación personal del gobernador y del Congreso del Estado, el licenciado Ramón Torís Arias en representación del Tribunal

Pasa a la Pag. 4

MIGUEL A. GRANADOS CHAPA

Plaza-Pública

AGENCIA MEXICANA DE INFORMACION

El fin de semana anterior al pasado ocurrió un hecho delicado que pudo poner en jaque la presentación de los servicios médicos prestados por el Instituto Mexicano del Seguro Social, que ilustra una vez más la arbitrariedad de que son capaces los agentes judiciales federales, y la necesidad de actuaciones políticas oportunas como la que impidió que el hecho pasara a mayores.

Pasa a la Pag. 4 Secc. D

PULSO

Elías Maldonado

"Peor que la mariguana, el tabaquismo".

Así se intituló la nota principal de MERIDIANO publicada ayer. El contenido era realmente aterrador: 25 millones de adictos en todo México. La vida de un fumador se acorta en 5 minutos y medio por cigarrillo. Era así la denuncia del comité mexicano de la Organización Mundial de la Salud.

Explicaba que las compañías nacionales tabacaleras gastaban en publicidad cada doce meses 250 mil millones de pesos en dar a conocer

Pasa a la Pag. 4

La Justicia, Acorde con los Tiempos

En tiempos de modernidad, como los que está viviendo el país y por supuesto nuestro estado, es necesario y fundamental que la procuración de

Pasa a la Pag. 4

FUENTE POLITICA

Por Amadeus.

La visita domiciliaria como actividad principal de su campaña política, será intensificada por el precandidato a la Presidencia Municipal de Tepic, Alejandro Rivas Curiel, quien de esta

Pasa a la Pag. 4 Secc. D

Demagogia y Simulación; Vicios que Obstaculizan la Reforma del PRI

J. TRINIDAD ESPINOZA MARTINEZ
SRIO. DE DIV. IDEOLOG. DEL C.D.E. DEL P.R.I.

Los partidos políticos se constituyen en torno a tres elementos fundamentales; los principios y los individuos, el programa y los estatutos. La base del partido sobre la que se levanta la estructura es la militancia y la membresía. Los militantes son aquellos que realizan el trabajo partidista, los que pasan de las palabras a los hechos, mientras que los miembros solo aparecen en los registros de filiación o en los padrones, algunos ni siquiera están inscritos, pero se identifican por la simpatía que le manifiestan.

En la actualidad, el partido cohesiona a un grupo, a grupos o a ciudadanos que coinciden con una causa y están dispuestos a luchar por ella. El coincidir con una finalidad no significa que todos tengan que estar de acuerdo en la estrategia y en los métodos de lucha, mucho menos en los cuadros dirigentes responsables de conducir las tareas partidistas. Pero tampoco que ineludiblemente estén en desacuerdo. En el caso de que el liderazgo no

Pasa a la Pag. 3

Una Burbuja Inflacionaria

POR JORGE A. VILLAMIL RIVAS.

Ahora resulta que el atentado contra los salarios y el rompimiento por enésima vez del tristemente célebre Pacto de Control Salarial, mejor conocido como PECE, se llama burbuja inflacionaria. ¡Que bonito! Eso se llama sensibilidad estética.

No obstante los rígidos contoles sobre los trabajadores, [illegible] la Ford, Cervecería [illegible] Universidades, entre otros, la grave opresión que hoy constituyen los bajos salarios, asoma en huelgas y movimientos como una llamada de atención hacia la esencial injusticia que ha hecho descansar la política de control de la inflación en la reducción, en términos reales, de los ingresos de los trabajadores.

Cuando ya es todo un clamor la exigencia de mejores remuneraciones para los asalariados nuestros estetas del pacto sólo ven una burbuja. Seguramente sus tiernos ojos captan el alza de precios de bienes y servicios como una pompa de jabón que habrá de desaparecer muy pronto, también se de una baja de salarios. Estos no han crecido desde hace años y, por el contrario, como en el muy conocido caso de las remuneraciones en las universidades se han reducido incluso a la mitad y hasta menos. La pompa tiene su fuente en el agua sucia.

Uno de los voceros empresariales, Jorge Kahwagi, presidente de la Canacintra, incluso se queja del pacto diciendo por un lado que no es "camisa de fuerza", lo que traducido a buen cristiano significa que para los empresarios congelar precios es camisa de fuerza, y por otro sostiene que es "innecesario" el aumento de sueldos puesto que -dice- "el 42 por ciento de los ingresos está por arriba del salario mínimo". Por supuesto olvida o pretende olvidar que el salario mímino es de apenas 10 mil 080 pesos que no es ni la propina que sus congéneres dejan en un desayuno. El pacto no es camisa de fuerza para precios, pero para los salarios es otra cosa. Más claro ni el agua de la burbuja.

Fidel Velázquez, otra triste voz en esta tragedia de los asalariados, hace sin embargo humor involuntario. En una de sus últimas conferencias de prensa de los lunes dijo ni más ni menos que los obreros temen que "estemos regresando al camino de la difícil situación económica". "Estamos regresando", afirma sin percatarse que los asalariados no han salido desde hace años de esa difícil situación y por el contrario sus ingresos reales han disminuido. O sea que su situación ha pasado de difícil a más difícil. Alarmante diríamos.

En el Congreso del Trabajo, por ejemplo han informado -14 de frebrero- que según sus investigaciones tan sólo la canasta básica, la elemental para no morirse de hambre, rebasó en estos últimos meses en un 40 por ciento al minisalario. Obviamente esto no comprende a otra enorme cantidad de productos que, sin estar en la canasta, son no obstante necesarios y hasta indispensables para una mínima satisfacción. Ni hablar siquiera del artículo 123 de la Constitución que se ha vuelto utopía o trapeador.

En las últimas semanas de diciembre y todo enero, la escazes de alimentos básicos se extendió por todo el país. Los salarios que tan sólo se incrementaron formalmente en un 1 por ciento en tanto que realmente disminuyeron no detuvieron la maniobra de los beneficiarios del pacto. A fines de enero, a la vez que la electricidad y predios (200 por ciento) teléfono (700 por ciento), agua (300 por ciento) u otros tarifas de servicios públicos subieron hasta el cielo, reaparecieron en el mercado algunos de los productos artifialmente escaseados: el frijol pasó de 965 pesos a mil 880 pesos (95 por ciento), el arroz de 910 pesos a 2 mil 880 pesos (216 por ciento), la leche de 940 pesos a mil 100 pesos (17 por ciento), y así sucesivamente. El Pacto en todo su esplendor.

En este contexto el presidente del Consejo Coordinador Empresarial, Rolando Vega Iñiguez, declaró estar convencido "de los beneficios que a obtenido la economía nacional por medio de este plan", y por lo tanto es "falso que los empresarios estén cansados del Pacto". Por su parte el representante patronal ante la Comisión Nacional de Salarios Mínimos, Jorge A. de Regil, se quitó la mascara y propuso ya sin subterfugios ni ambigüedades que desaparezca el "salario mínimo", que los salarios se fijan por el libre juego de la oferta y de la demanda. La Revolución mexicana nunca existió.

Para seguir ilustrando nuestro pesimismo, según datos del Banco de México y la CNSM en estudio dado a conocer por este diario (a fines de enero de este año), se establece que ese minisalario es el que percibe cerca del 70 por ciento de los trabajadores del país y en los dos últimos años, curiosamente los de plena vigencia del Pacto, su capacidad de compra se ha reducido en un 55 por ciento más de la mitad.

Pero no hay problema, el presidente de la Asociación Mexicana de Bancos ya informó recientemente que la banca comercial obtuvo utilidades por dos billones de pesos en 1989. Y el Banco de México en diciembre nos enteró que tan sólo en el primer semestre del año pasado salieron del país más de 286 millones de dólares por concepto de utilidades de empresas extranjeras; de esas que nos sacarán de la crisis y a las que les hemos abierto de par en par las puertas de nuestra economía.

No sabemos entonces porqué tanto miedo de los asalariados. Huelgas, movimientos, mitotes... si tan sólo estamos ante una burbuja. Una burbuja inflacionaria. Una pompa de jabón.

La Controversia

POR MIGUEL COVIAN PEREZ.

El tema no está agotado. Voces interesadas en acallar otras voces no programadas, afirman que ha habido desmesura en las reacciones de opinión, pues nada ha cambiado salvo las apariencias. En otras palabras, que no es para tanto. Pero quedamos algunos a quienes mucho nos importa el trasfondo, las pretensiones subyacentes, lo que podría sobrevenir.

Dice el constitucionalismo Ignacio Burgoa que se ha roto el velo de la clandestinidad. En cierto modo tiene razón, porque la controversia suscitada ha hecho afrorar nexos ocultos. Por ejemplo, ahora se sabe -ocho meses después- que los prelados católicos pidieron formalmente al gobierno, en trámite clandestino, la supresión del artículo 130 de nuestra Ley Suprema; y así mismo que la jerarquía eclesiástica está participando, clandestinamente por supuesto, en la elaboración de los libros de texto que el estado edita y distribuye a más de 20 millones de alumnos de las escuelas primarias oficiales.

Sobre el primer asunto no ha habido aclaración ni explicación pertinente; pero respecto del segundo las autoriades involucradas intentaron precisar que la participación del clero en una actividad reservada al Estado ha sido a nivel de propuestas solamente. Roto el velo de la candestinidad ahora se encubre la intromisión con el burdo manto de los disfraces obvios.

Corre de boca en boca un argumento; la mayoría de los mexicanos son católicos. La terca memoria histórica nos recuerda que, seguramente en mayor proporción que ahora, también era católico nuestro pueblo cuando tuvo que librar, con Juárez la cabeza, la guerra de Reforma. Ser católico no conlleva apoyar a contribuir al poder temporal y la Iglesia. La distinción entre religión y claro no se da únicamente en el ámbito conceptual sino en el de las realidades cotidianas. Las multitudes que concurren una y otra vez a la Basílica, van para dar gracias o pedir favores a la virgen de Guadalupe, no para pedir favores ni dar gracias a monseñor Schulemburg.

Otro alegato reiterativo viene a ser el colmo de lo absurdo: el no acatamiento de la Constitución como fuente de derecho. En vez de exigir respeto a la Constitución, se justifica a las autoridades que han permitido sus continuas violaciones y casi se glorifica a quienes las cometieron y hoy ven regocijados que sus transgresiones se invocan como fundamento para suprimir los principios que ellos vulneraron.

Nada más peligroso que razonar como se ha puesto de moda respecto de la validez del derecho. Todo el orden jurídico del derecho, incluso el internacional, se despolmaría desde su base por la simple repetición de prácticas en contrario. Se olvida que es la realidad la que debe ajustarse al derecho, no el derecho a las realidades opuestas a su ideal normativo, a menos que se quiera cancelar el derecho como instrumento de convivencia humana. Por lo demás, yerran los que ven en el artículo 130 de la Constitución un precepto aislado, sin trascendencia en el mundo de la realidad y que podría suprimirse sin más ni más. El 130 es parte esencial de un todo coherente, de un sistema constitucional que, lejos de imponer limitaciones al ejercicio de una religión, asegura ese libre ejercicio en plenitud. Las limitaciones establecidas son para los ministros de los cultos, no para los creyentes, y la supresión de esas limitaciones sometería al individuo a presiones que reducirían su libertad de creer o de no creer.

El sistema de nuestra Constitución en materia eclesiástica es secuela ineludible del principio de soberanía nacional, es uno de sus instrumentos y tiene como finalidad última impedir que esa soberanía sea menoscabada en vías de hecho.

El contenido de la soberanía es un poder superior a todos los demás (super omnia), el cual no admite ningún otro por encima de él, ni siquiera igual a él, dentro del ámbito físico que le es propio (territorio del Estado).

Por ende, no es posible admitir que un poder externo (el Vaticano) ni una corporación que actúa en lo interno

PASE A LA PAG. 2 SECC. D

Meridiano De Nayarit

Tepic, Nayarit, jueves 1 de marzo de 1990. PAG-2 OPINION

¿HEMOS LLEGADO A LA EDAD ADULTA?

POR: JUAN MARIA ALPONTE

Eliminado el discurso ideológico del jefe del gobierno de Alemania Democrática =discurso que nada tiene que ver con el problema que se discute= en torno de la "unión monetaria" entre las dos Alemanias ¿qué queda?

Digo "eliminar" el discurso de Hans Modrow, pero no autoritariamente. En el fondo, ese discurso se ha eliminado a sí mismo al insistir en la demagogia infantil ("no nos venderemos a la República Federal". "No nos hincaremos de rodillas ante Bonn" etcétera, etcétera) y en el olvido de la verdad y del realismo. En efecto, en estos momentos 2 mil alemanes del Este cruzan, diariamente, la frontera pidiendo ser admitidos en la República Federal como ciudadanos. con los refugiados alemanes, o de origen alemán lejano de otros países socialistas, la situación se está haciendo, en la República Federal (248 mil kilómetros cuadrados de territorio nacional, es decir, casi Chihuahua), insostenible.

Por tanto, el problema de la unión monetaria de las dos Alemanias contituye un elemento de prueba escencial para la Europa de los Doce donde la fecha histórica de 1992 (mejor dicho el 1 de enero de 1993) pone en marcha la Europa sin fronteras, pero no, todavía, la "unidad monetaria común" que es, en ese trance, con la fiscalidad, el último bastión de la soberanía tradicional en retirada.

Se entiende, en consecuencia, la atención extrema que está generando ese proyecto.

El canciller alemán, Helmut Kohl, está planteando los problemas con Alemania Democrática con la inteligencia de un hombre de Estado. Sabe, de un lado, que lo único que puede salvar a la democracia-cristiana, de cara a las próximas elecciones, es una recta y profunda visión del problema de la unidad alemana. Caso contrario entiende, a su vez, que la socialdemocracia ha presentado ya a un líder, Oskar Lafontaine, que acaba de ganar las elecciones del Land (Estado) de Sarrebruck con el 54.5 por ciento de los votos.

La unidad monetaria con Alemania Democrática en una obra de Estado. Explícita, a su vez, las dificultades notorias para establecerla, como un hecho consumado, entre los Doce. Fundamentalmente porque Francia (fundada en el centralismo napoleónico) tiene el Banco de Francia como instrumento del gobierno mientras que en Alemania (fundada en la descentralización y plena autonomía de los Estados) el Bundesbank es un organismo emisor, como en el caso del Federal Reserve de Estados Unidos, independiente del gobierno. En consecuencia, el "franco débil" y el "marco fuerte" tienen, en su origen, un problema teórico que resolver: que los alemanes se niegan a convertir el Banco de Alemania en una dependencia monetaria sometida al Canciller. En suma, ningún discurso político es tan fervoroso como el de Mitterrand en favor de la "moneda única" en Europa, pero carece de credibilidad monetaria porque mantiene en pie todos los instrumentos de control que impide finalmente, la plena vigencia de las autonomías.

De ahí, en consecuencia, que el "test" monetario de las dos Alemanias sea excepcionalmente importante. Ello así porque la moneda común exige y replantea (tema capital para los Doce) las fórmulas de solidaridad con las regiones más pobres o menos desarrolladas. Hablar, pues, de unidad monetaria es hablar, en el fondo, de redistribución de recursos, consensualmente, para no crear, en el interior de un país moderno, un país pobre, o en el seno de la comunidad de los Doce, regiones de "mano de obra".

Lamentablemente, pero con obstinación (pensando que así se reconciliará con los alemanes del Este que le abandonan llegando, el éxodo, a 730 mil personas anuales lo cual desarticula la economía y destruye la planta productiva de la República Democrática Alemana), Hans Modrow insiste en un discurso del Tercer Mundo.

Su ceguera, mejor dicho, la ceguera de esos mandatarios autocráticos y burocratizados explica lo que está aconteciendo en el Este europeo. en suma, ¿estarán dispuestos los alemanes ricos de la República Federal a aceptar los costes que supone una moneda común en un cuadro desigual? Es decir, ¿resolverán el problema desde un compromiso que implique, a la vez, en términos fiscales y monetarios un acuerdo solidario?

El tema excede, claro es, al gobierno democristiano y a la oposición socialdemócrata. No hay que olvidar que las elecciones del estado de Sarrebruck las ha ganado Oskar Lafontaine esgrimiendo un lenguaje duro, esto es, la preocupación de los alemanes del Oeste por la invasión frenética de los alemanes del Este.

Por si fuera poco Willy Brandt, que no está enterado, pero sí notablemente senil, aparece en la República Democrática Alemana con un lenguaje supernacionalista que le ha convertido en líder de la socialdemocracia del Este.

Si el discurso de Herr Modrow, el actual y superprovisional gobernante alemán (descendiente de la rama de los Honecker) avergüenza por su primitivismo declaracionista, las posiciones de Willy Brandt asombran.

No era necesario predicar el nacionalismo alemán, ya latente en el Este ("Un solo pueblo" "Una sola Alemania") para comprender que ése no es el camino.

La socialdemocracia será, en Alemania Democrática, el partido más numeroso en las urnas, pero no hay necesidad de alentar a una derecha nacionalista que transporte consigo la revisión de las fronteras del este, en otras palabras, la estructuración del complejo acuerdo sobre la unidad monetaria entre el primer exportador del mundo y un país en crisis creciente se transforma, teóricamente, en un problema para adultos y no para menores de edad en la política y en el discurso. Pero ¿Somos adultos?

Del 12 al 16 de marzo de 1990

el censo, es para tomarse en cuenta

INDICADOR

Meridiano

PUBLICACION PERIODICA AUTORIZADA. REGISTRO SEPOMEX NUMERO 18812389-001 CARACTERISTICAS 12-1252-70
CERTIFICADO DE LICITUD DE CONTENIDO NUM. 2963
CERTIFICADO DE LICITUD DE TITULO 3378
TITULO RESERVADO POR LA SEP 45-69.
Oficinas y Talleres en: Emilio Zapata No. 73 Pte.
Colonia Centro C. P. 63000
Teléfonos 2-01-45 y 2-66-30.
Apartado Postal 65, Tepic, Nay.
Dirección General: Dr. DAVID ALFARO.
Director Ejecutivo: ELIAS MALDONADO.
Dirección Técnica: ANTONIO PEREZ CISNEROS.
Gerente General: LIC. JORGE CORDOBA JUG.
Tesorería: CRISTINA PEREZ PEÑA.
REDACCION: Lorena Hernández, Patricia Ramírez y Guillermo Aguirre T.
INFORMATICA: Marco Antonio Delgado Rocha
Leonor Mejía Peralta y Juan Manuel Treviño Alfaro.
COMPOSICION: Rosario Camberó V., Esperanza Figueroa Salazar, Amalia Ortíz Iñiguez y Rosalba Mejía Peralta.
ARTE: Ramón Altamirano García, Francisco Javier González Ortega, Rafael Delgado y Salvador Alvarado.
FOTOMECANICA: Adrián Figueroa Loria, José Cruz Monsalvo García Julián Solís y Reyes Zapata.
PRENSAS: Fernando Delgado y Víctor G. Ayón Ramírez.
CIRCULACION: Diego Monsalvo.
CREDITO Y COBRANZAS: David Benítez Salcido y Armando Velázquez Partida.
Los Colaboradores que firmen sus escritos son responsables del contenido de los mismos.
No hay obligación de devolver originales aunque no se publiquen. Todos los fondos y correspondencia a este Periódico, deben ser dirigidos al Director, en el domicilio antes mencionado.
Este Periódico se edita con sistema computarizado
Distribución Regional Agencia LIRPASA.
AÑO XLVIEPOCA II
Tepic, Nayarit.;
Diario: de Lunes a Sábado
TELEX 61135 MERIMI
REPRESENTACION COMERCIAL
EN EL D.F. RODRIGO LEMUS, S.A.
Ejemplares Diarios en la Torre de Papel.
Club de Periodistas de México.

Ensalada...

ante los resultados electorales que pusieron fin a 10 años de sandinismo.

La reunión de la señora Chamorro y el señor Ortega, tuvo lugar luego que el Supremo Consejo Electoral de Nicaragua entregó los últimos cómputos de las comisiones. Los resultados dieron 55.2 % de los votos a la candidata opositora y su principal rival sandinista tiene el 40.8 de los votos.

Cabe destacar que a pesar del mencionado ejemplo de los líderes nicaragüenses, aún así se han suscitado incidentes de violencia entre sandinistas y seguidores de Violeta Barrios, ¡caray, hay que tomar dicho ejemplo!.

En otras noticias, el presidente de los Estados Unidos, George Bush, felicitó a su antecesor Ronald Reagan por la celebración de las elecciones en Nicaragua -les digo, sigue siendo la noticia del día-. Bush aseguró que el señor Reagan colaboró con su constante apoyo a la democracia. El portavoz presidencial dijo que todos pueden regocijarse por estos comicios en Nicaragua ganados por la Unión Nacional Opositora.

Ayer les comentaba del retiro de las tropas sivéticas del territorio checo, al respecto puedo comentarles que el presidente de Checoslovaquia, Backlack Havél, y el líder de la Unión Soviética, Mijail Gorbachov, firmaron el acuerdo del retiro de las tropas soviéticas de territorio checo.

Publicaron una declaración de política general que define las bases de las nuevas relaciones en Checoslovaquia y la Unión Soviética.

El señor Havél rindió homenaje al póstumo activista de los provehocs humanos, Andrei Zajaró. También se reunió con legisladores soviéticos y sugirió un intercambio de liberaciones parlamentarias.

Mientras tanto en Europa, en España para ser precisos, el presidente de la audiencia nacional de España, Fernando Mateo Lange, resultó gravemente herido al explotarle-- ¡Boooooom!-- hoy en las manos un paquete bomba, fuentes médicas informaron que al señor Mateo tuvieron que amputarle ambas manos y su estado de salud es grave. Con el atentado al presidente de la audiencia nacional de España, suman ya dos que se producen en España contra un magistrado.

Allá en Oriente, Toshiki Kaifú, primer ministro de Japón, nombró hoy su segundo gobierno. El señor Kaifú decidió conservar 2 ministros claves de su anterior gabinete: el de Asuntos Exteriores, señor Nakayama, y el de Finanzas, señor Hashimoto.

La composición del nuevo gobierno fue anunciado 10 horas después de la reelección del señor Kaifú en el cargo de Primer Ministro del Parlamento Japonés.

Demagogia y...

llene las aspiraciones de todos los que inciden en el partido, es a través de los consensos como se resuelve o cuando menos se intenta resolver el problema de la diversidad, que para adquirir efectividad transformadora, debe mantenerse unida en lo fundamental.

Sin embargo, entre quienes forman la voluntad propia de un partido, la lógica nos dice que siempre tendrán más coincidencias que divergencias, y en el supuesto de que las hubiera, el objetivo superior, la lucha por una causa que beneficia a todos, la propuesta de candidatos a la sociedad, la oferta de programas a la ciudadanía y sobre todo, la búsqueda de la legimitación del poder político, rebasa los límites de las pequeñas y circunstanciales diferencias.

Cuando un partido se integra por clases sociales que a la vez representan corrientes con características heterogeneas, como es el caso del PRI, se recurre a procedimientos políticos con los que se busca obtener representaciones y candidaturas que surjan de una expresión que contenga a un mismo tiempo pluralidad y democracia.

Se trata de sumar en los consensos al mayor número de corrientes internas y de preferencia a todas. Porque así es chocante que una mayoría asuma poses de intolerancia y autoritarismo, también es negativo y políticamente desgastante que una minoría siempre pretenda forzar en tal o cual sentido las decisiones o las elecciones internas. El PRI es un partido de masas no de élites o cúpulas de iluminados.

El ideal de la democracia interna que se concibe como el instrumento más idóneo para la reforma del partido, cuida de que no se enfrente nuestra estructura sectorial o corporativa con la estructura territorial o de militancia individual. Su concepción es más profunda, se sustenta en la libre manifestación de voluntades y en la búsqueda honesta de equilibrios. Conocimiento que sirve al partido y a sus cuadros dirigentes para que a la hora de integrar propuestas electorales y administrativas se hagan con apego a la moral partidista que demanda reconocer militancia, carrera de partido, lealtad a los principios, congruencia, arraigo y aceptación social.El partido no debe ceder al chantaje ni a la presión inmoral de quienes pretenden alcanzar posiciones y candidaturas a costa de golpear y denigrar la reforma que hace el partido, al partido mismo y a la decisión de sus bases.

Si los ataques vinieran de la oposición no solo serían respetables y benéficos, sino hasta orientadores pues probarían que se está actuando en el sentido correcto. Pero cuando provienen de nuestros mismos militantes tan solo demuestran deshonetidad política y afán de exhibicionismo, ya que en el partido existen las instancias y los medios para manifestar cualquier tipo de inconformidad, incluso se puede llegar al debate interno tal y como se hace en los nuevos tiempos.

Esos precisamente son algunos de los vicios que hoy se combaten con la participación democrática y con la formación de nuevos cuadros que abrevan en la política práctica, en los hechos, y no en el claustro de la teoría. Nuestros nuevos cuadros trabajan con las bases de donde surjan los verdaderos liderazgos.

Lo demás, los gritos y los sombrerazos, las expresiones traumáticas, los manifiestos mesiáticos, el pesimismo a ultranza, solo son demagogia y simulación.

En Arduo...

gracia, a Cruz Roja Mexicana, delegación Nayarit.

El personal que integra los Servicios Coordinados en Educación Pública, participaron también en esta gran cruzada nacional, otorgando de manos del titular ingeniero Essaú Hernández Herrera, un cheque por la cantidad de un millón 190 mil pesos, además de lo que en un gran trabajo solidario de los alumnos y maestros de educación primaria y secundaria, entregaron al término de la campaña y que se espera alcance los 112 millones de pesos.

La empresa tabacalera La Moderna, participó a través del personal y funcionarios, donando 3 millones de pesos, así como la fábrica de hielo Delmabi, que destinara también 3 millones de pesos y finalmente la constructora Matatipac, otorgando 2 millones 500 mil, en apoyo a los servicios asistenciales que presta de manera permanente, Cruz Roja.

"Gracias, dijo la esposa del Gobernador Celso H. Delgado por su solidaridad al desprenderse de una cantidad que no les sobra afirmó; este donativo =continuó= contribuirá en mucho al beneficio de todos, pobres o ricos, que lleguemos a pedir auxilio en un momento de desgracia; recordemos =manifestó= que Cruz Roja atiende sin distinguir la posición económica, política o religiosa de quien lo necesita".

Asimismo María Eugenia Espriú de Delgado asistió a las instalaciones del H. Congreso del Estado, con motivo de recibir el donativo que los diputados integrantes de la XXII Legislatura Local tuvieron a bien donar a la Cruz Roja Mexicana. El diputado José Angel Cerón Alba presidente de la diputación Permanente a nombre de los legisladores depositó en el ánfora de la benemérita institución la cantidad de 4 millones 500 mil pesos, para colaborar con esta gran acción humanitaria.

La Justicia...

justicia se transforme en su totalidad, para que vaya acorde con los vientos de cambio. Al expresar lo anterior el procurador general de justicia, Juan Manuel Ulloa Ramírez, enfatizó que las constantes visitas del mandatario estatal a la recién creada subprocuraduría de justicia en la zona norte del estado y en concreto en Acaponeta, son un incentivo más para que la justicia se modernice en todos sus aspectos. Por tal motivo puntualizó que en breve funcionará la subprocuraduría de justicia en la zona sur con cabecera en Compostela y que además se abrirán aproximadamente tres meses de trámite para que no se saturen de trabajo las actuales y dar un mejor servicio a la ciudadanía nayarita.

Juan Manuel Ulloa fue explícito al informar que el burocratismo desaparecerá, ya que estos trámites en vez de ayudar entorpecían la real y verdadera función de la procuración de justicia, por tal motivo, agregó, la comunidad será la beneficiada ya que sus demandas serán inmediatamente atendidas por el Ministerio Público para solucionarles sus respectivos problemas.

Para concluir Ulloa Ramírez, dijo que en lo referente a este rubro, la justicia será más expedita y sin obstáculos para la población, para que de esta manera haya una verdadera identificación entre la Procuraduría y la comunidad.

SOLICITO topografos con experiencia en caminos. Río Mololoa No. 8-1 Col. Los Fresnos.

EL GOBIERNO DEL ESTADO DE NAYARIT,

EXPRESA SUS MAS SENTIDAS CONDOLENCIAS A LA FAMILIA RENTERIA VELAZQUEZ, POR LA SENSIBLE PERDIDA DE SU SRA. MADRE.

CARMEN VELAZQUEZ VDA. DE RENTERIA

QUIEN FALLECIERA EL DIA 28 DE FEBRERO DEL AÑO EN CURSO, EN LA CIUDAD DE TEPIC.

A T E N T A M E N T E

EL GOBERNADOR CONSTITUCIONAL DEL ESTADO DE NAYARIT

LIC. CELSO HUMBERTO DELGADO RAMIREZ.

Dirección, personal administrativo

y talleres del Diario MERIDIANO de Nayarit,

se unen a la pena que embarga al Sr. Adán Rentería Velázquez y demas hermanos, por el sentido fallecimiento de su señora madre

CARMEN VELAZQUEZ VDA. DE RENTERIA

Fallecida en esta ciudad el día 28 de febrero.

Tepic, Nay., Marzo 1ro. de 1990.

PROXIMAMENTE EN TEPIC

SI, LOS PRODUCTORES DEL PACIFICO ESTAMOS EN EL PUNTO DE REUNION DEL CONSUMO Y LA PRODUCCION

Tepic, Nayarit, jueves 1 de marzo de 1990.

POLICIACAS

Meridiano
De Nayarit

A CARGO DE: GUILLERMO AGUIRRE

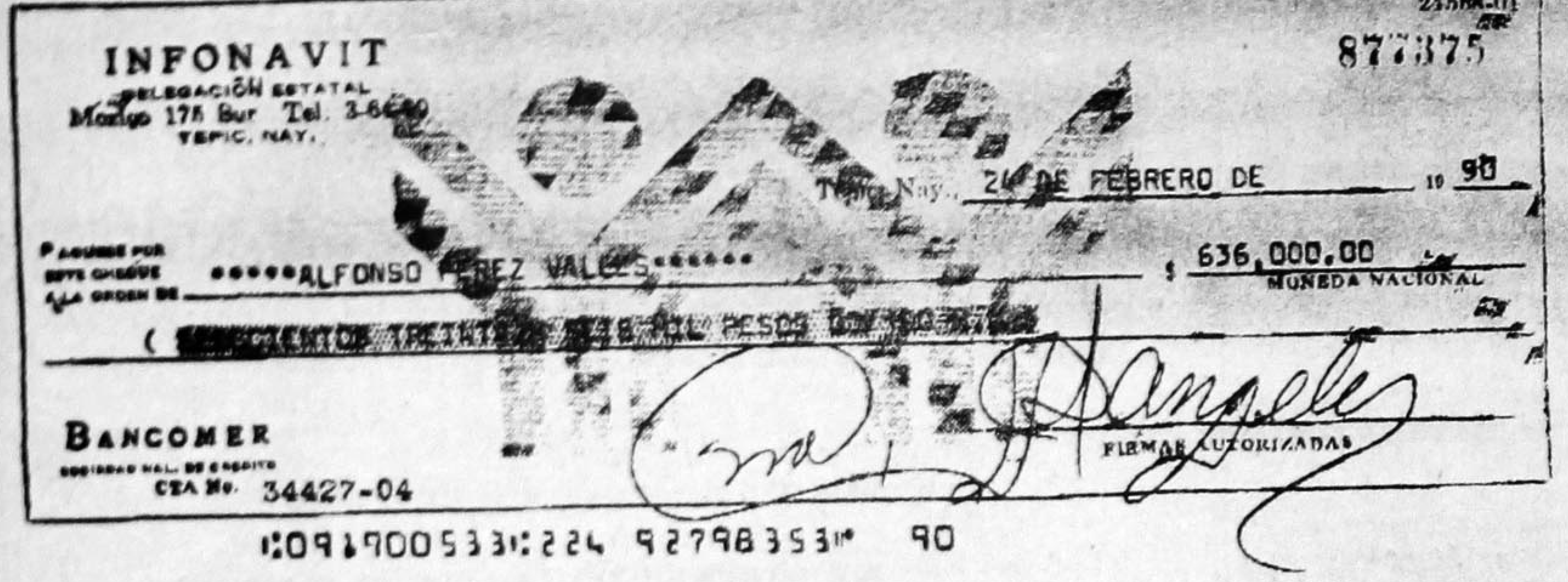
INFONAVIT
DELEGACIÓN ESTATAL
Mexico 178 Sur Tel. 3-6630
TEPIC, NAY.

24568-01
877375

Tepic, Nay., 24 DE FEBRERO DE 19 90

PAGUESE POR ESTE CHEQUE A LA ORDEN DE *****ALFONSO PEREZ VALLES****** $ 636,000.00 MONEDA NACIONAL

([redacted])

BANCOMER
SOCIEDAD NAL. DE CREDITO
CTA No. 34427-04

FIRMAS AUTORIZADAS

:091900533:224 92798353" 90

FIN

✦Se Pide al Comercio que Denuncie a los Falsificadores

POR GUILLERMO AGUIRRE TORRES

Niveles de escándalo alcanzó tanto cheque falso que anda circulando por la ciudad. Estos documentos bancarios están muy bien impresos y vienen siendo librados, al parecer, por una bien organizada banda que según se sabe está conformada por chilangos y jaliscienses.

El comercio local empezó ayer a negar todo tipo de intercambio mediante cheques y muchas de las operaciones, tuvieron que intervenir agentes policiacos, aunque sin atrapar a nadie todavía por la psicosis que se ha generado.

Los timadores son personas bien vestidas, de mucha personalidad, jóvenes y hasta mujeres, según nuestros informantes, que fácilmente convencen con diversos argumentos.

Hasta eso que no se van grandes, pues libran cheques falsificados por cantidades menores al millón de pesos, situación que hace difícil la sospecha pues su presencia con finas ropas, alhajas y buenos zapatos, inspira confianza.

MERIDIANO logró hacerse de uno de estos cheques falsos. A continuación presentamos el cheque del INFONAVIT, número 877375, con fecha 24 de febrero y la cantidad de 636 mil pesos, de la cuenta en BANCOMER 34427-04, y signa una firma autorizada: José Luis Flores de los Angeles, delegado estatal.

Se presume que los cheques librados en esta capital y en diversas cabeceras municipales de Nayarit ascienden a más de 800 millones de pesos, todos cobrados.

Comisaría

POR G A T O

POR GATO

"Polvo eres y en polvo te convertirás". Viene la respuesta: "Amén". Vaya pues con semejante irresponsabilidad de nuestros sacerdotes dependientes de la Diocesis de Tepic. Mira que andar diciendo semejantes cosas a niños de tres, 4 y 6 años de edad. Una chamaquita de 4 años llegó corriendo toda espantada, con su cruz de ceniza marcada sobre la frente, y gritando: "¡Yo no me quiero convertir en polvo. No quiero...!" Y es que días antes, cuando la niña preguntaba el por qué la gente se moría se le respondió que el ser humano =no todos= nacen, crecen, se reproducen y mueren. Es decir, todos los muertitos eran llevados a un pozo y enterrados ahí, con tierra encima, y al pasar del tiempo se convertían en polvo, etcétera. La chamaquita, susceptible, recordó semejantes palabras y se espantó. Ayer pues, fue el último día del mes de febrero: miércoles 28, miércoles de ceniza, día de Hilario, Román, Macario y Justo. ¡Felicidades!.... ASI pues, mañana será cumpleaños de nuestro general Rogelio Flores Curiel, y lo va a celebrar en grande, con los seres a quien más quiere en este planeta después de su mujer e hijos: sus nietos. Un abrazo sincero.... CINISMO de los chicos de Javier Coello Trejo, subprocurador general de Justicia de la Nación, destacamentos en nuestra capital nayarita: Gerardo V. Ayala y Guillermo Hernández. Si hacen negocios con fayuqueros qué no se podrá esperar con gentes que la DEA combate afanosamente en el ámbito internacional.... OCTAVIO Rodríguez Jiménez, director de la Policía Municipal de Tepic, aseguró que "todos los partidos políticos registrados o no, tienen el respeto absoluto de mis agentes. En el caso particular del Partido Auténtico de la Revolución Mexicana (PARM), hemos ayudado en diversas ocasiones a su dirigente Miguel Castro Bustos, quien nos ha solicitado la libertad de alguno de sus muchachitos. Y en el caso de Miguel, si unos de nuestros patrulleros lo molestó pues es cuestión de que venga y aquí aclaramos puntos de vista. Nuestra policía está para vigilar y dar protección a la ciudadanía, no para agredirla, por eso le pido a Castro Bustos que pase con nosotros y hablemos"..... POLICIAS de la Auxiliar Estatal (policías privados) vienen ejecutando una ola de robos institucionales a pasajeros en la Terminal de Autobuses que tienen la desgracia de bajar a orinar o comprar algún dulce. Se les para y se les acusa de "desconocidos" y a empellones los sacan de la Central para extorsionarlos monetariamente. Vaya pues, esas mañitas no se las conocíamos al militar retirado mayor Librado Martínez Peña. Sin embargo, ya van varias denuncias que nos han llegado a esta redacción y que Comisaría, por vez primera, las expone a consideración de la opinión pública..... LAMENTABLE la muerte de la respetable señora Ana Luisa Delgado Rosales, asesinada el pasado 17 de febrero por su amigo Mario Rivera Martínez. Este desenlace tuvo que ver con el alcohol. Mario llegó en estado de ebriedad a reclamarle a su exmujer el por qué es de que lo había abandonado. Ella, le respondió que porque ya estaba cansada de su maltrato. Entonces fue suficiente para que el adolorido de Mario, de 29 años de edad, le encajara repetidamente el picahielo en la boca del estómago. Afortunadamente ya se encuentra hospedado en el Centro de Rehabilitación Social "Venustiano Carranza" de Tepic, a disposición de nuestras leyes.... L. IGNACIO Palacios Beas comenzó a despotricar contra una bella y respetable damita que labora en la Procuraduría General de Justicia de nombre Oralia, y todo porque esta eficiente jovencita le contestó amablemente que el procurador Juan Manuel Ulloa Ramírez no se encontraba en su oficina y no sabía exactamente el lugar donde podía localizarlo. Y ta ta ta chánnnn, que le avienta un periodicazo, le dedicó unas líneas demostrándole que él es capaz de todo por lograr darle un abrazo al Procurador en su onomástico. ¡Por favor! Las moscas se matan a periodicazos, solamente, y quien tenga mentalidad de mosca seguramente que morirá infinidad de veces. ¿Qué le sabe Luis Ignacio Palacios Beas al procurador J. Manuel Ulloa Ramírez para darle ese trato tan inconveniente?..... SE enviaron como volantes infinidad de invitaciones a columnistas, reporteros, gacetilleros, periodistas, cronistas, epigramistas y gente en general de la prensa para estar presente con el gobernador Celso Delgado hoy, jueves 01 de Marzo en Casa de Gobierno, para intercambiar impresiones con el mandatario sobre la visita próxima del Presidente de México Carlos Salinas de Gortari a Nayarit en el mes de marzo. Habrá desayuno a las 8:00 de la mañana....

¡Comisaría!

Grave Accidente en Aguamilpa

A la altura del kilómetro 14, del camino de terracería Puga-Aguamilpa, ocurrió la volcadura de la camioneta marca Ford, tipo caja placas 6078AT, del D.F. propiedad de la empresa Maquinaria Bacer S.A. de C.V. de Pantitlan estado de México.

El vehículo en cuestión se dirigía rumbo al proyecto Hidroelectrico Aguamilpa a llevar algunas refacciones para las máquinas pesadas que allá laboran cuando su conductor debido al exceso de velocidad y lo pésimo del camino, perdió el control del carro, volcándose a un lado de la carretera.

Sólo raspones y golpes leves, sacó el chofer, quien no quisó que lo llevaran a

PULSO
Elías Maldonado

"las excelencias" del placer de fumar.

Pero bueno, ¿Por qué es peor que la mariguana el tabaquismo? Sencillo. Veamos en pocas palabras el por qué:

La mariguana al fumarla te pega al cerebro, circuitea y causa hasta arritmias que a veces provocan la muerte, pero es cuando el fumador lo hace sin moderación; sin embargo, la mariguana trae como consecuencia un hambre de los mil demonios, pero de ahí no pasa, el adicto se puede someter a un tratamiento y rehabilitarse. Sencillo.

No ocurre lo mismo con el adicto al tabaquismo, definitivamente no. Quien fuma cigarrillos industrializados por el placer de ser, la verdad, está signando su sentencia de muerte. Quien fuma tabaco está sellando sus pulmones con alquitrán, sustancia que se pega a las paredes del pulmón provocando cáncer.

Lo recomendable, sin embargo, es no fumar mariguana ni tabaco.

Lo recomendable es hacer deporte, levantarse un poquito más temprano e irse a caminar a la Alameda o a la Loma.

Pero, si de algo se quieren morir, pues fumen mota y denle duro al tabaco industrializado. ¡Total, que caray! Nuestro director Alfaro ya dejó de fumar. Mi sincera felicitación.

¡Salud!

Atropellan a una Menor

Muy grave fue internado ayer en la clínica de la Cruz Roja, la niña de 12 años de edad, Mónica Patricia Barbosa Mora, quien tiene su domicilio en la calle 12 de Octubre de la Colonia 2 de Agosto.

La niña fue atropellada por una camioneta tipo pick up, color azul la cual se dio a la fuga, por lo que no pudieron tomarsele más datos, cuando trataba de cruzar la avenida México, en la esquina de la calle Artículo 12, siendo aventada por varios metros causándole golpes en el craneo.

El padre de la menor, Anselmo Barbosa, dijo que es un verdadero peligro andar por las calles de Tepic, y que su niña de seguro perderá el año escolar, pues aparte de los duros golpes en la cabeza, posiblemente tenga fracturada las dos piernas.

SANTA CLARA

Haga tres pedidos: Uno de negocios y 2 imposibles, rece durante 9 días 9 Aves Marías mismo que sin tener fé será atendido. Rece con una vela encendida y déjela consumirse. Publíquelo al noveno día.

S.C.A

El PRI un Partido...

PRI, Dip. Jorge Schiaffino Insunza expresó ante los militantes de Huajicori "En la democracia interna del partido, ni un paso atrás". Los exhortó además a ir a las urnas el próximo domingo 4 de marzo, para elegir democráticamente al presidente y al secretario general del CDE del tricolor.

Les expresó igualmente, que este proceso, al igual que el de selección interna para elegir a los candidatos a cargos de representación popular del PRI, son entre familia, entre priístas, por lo que no se va ha permitir la ingerencia de gentes extrañas.

Luego continuó, que a partir del 6 de abril, todos los militantes se habrán de unir como uno solo, para enfrentar a los partidos de oposición y sus candidatos, con la clara consigna, de llevar a sus abanderados y los postulados de la revolución, a un claro triunfo en las elecciones constitucionales del miércoles 6 de junio de 1990.

Junto al Dip. Schiaffino Insunza, presidió este acto el alcalde de Huajicori, Prof. Carlos Salas. Al participar, la Dirigente del CIM, dip. Olegaria Peña Sandoval, manifestó que Navarro Quintero y Vallarta Robles, eran dos cuadros priístas con un gran trabajo partidista y trayectoria política, que garantizaba una buena dirigencia al frente del PRI, en los próximos cuatro años.

Igualmente, la Dip Olegaria Peña, se comprometió a nombre de las mujeres priístas, a promover el voto, casa por casa, para darle buenas cuentas a Celso Humberto Delgado Ramírez, Gobernador Constitucional del Estado, en este proceso, para que él a su vez, lo haga ante el presidente de México, Carlos Salinas de Gortari.

Le correspondió al presidente del Comité Municipal del PRI en Huajicori, Mario Gurrola Navarrete, darles la bienvenidad al Delegado General del CEN del partido, Dip. Jorge Schiaffino Insunza, a los candidatos y su comitiva.

Por la tarde de este mismo día, los candidatos a la presidencia y la secretaría general del CDE del PRI, visitaron a los priístas de los municipios de Acaponeta, Tecuala y Rosamorada, respectivamente, en busca de su apoyo y voto razonado, para el próximo domingo 4 de marzo.

Fue en estas tres últimas asambleas, donde el Delegado General del CEN del PRI, abrió un espacio para que los priístas de esos lugares tuvieron oportunidad de hacer planteamientos y afirmaciones que consideraran necesarias, en una acción por darle mayor ampliación a la democracia interna del partido en Nayarit.

Y a preguntas concretas de militantes, por la participación en este proceso de renovación de la dirigencia estatal del PRI, de una sola fórmula, la del Arq. José Ramón Navarro Quintero y José Lucas Vallarta Robles, fue categórico al contestar.

La existencia de una sola fórmula, de dos candidatos, es "porque la convocatoria que lanzó el Nacional, fue honesta, quiero decirlo para que no los sorprendan, ningún trabajo nos hubiese costado, que de este mismo presidium de priístas todos comprobados, hubieran surgido dos para hacer el juego".

Señalando además "Ya se acabaron los tiempos de inventar la democracia, abrimos una convocatoria, tuvieron oportunidad todos los que aspiran a representar a sus compañeros, de inscribirse, si no se inscribieron, fue, o porque piensan que el partido está bien dirigido por el candidato que se inscribió o quiero pensar que si no se inscribieron, es porque es la mejor de que en Nayarit el partido está unido, pero hubo oportunidad para todos los candidatos".

México, Nación Orgullosa ...

Superior de Justicia del Estado y otras autoridades civiles y militares de le entidad.

Tras los respectivos honores a nuestra Insignia Nacional y de una poesía e himno dedicados a nuestro héroe azteca, Otoniel Pérez Orta, a cuyo cargo estuvo el discurso oficial, manifestó que el ejemplo que transmite la fortaleza de Cuauhtémoc ante el martirio, su determinación de poner a salvo la riqueza que pertenece a su pueblo, es un ejemplo que orienta a las nuevas generaciones y a los gobiernos emanados de la voluntad ciudadana, en un mundo cada día más interdependiente en el que las naciones se influyen y se complementan.

"La historia en este sentido =agregó el orador oficial=, es fuente que nos convoca a la unidad y a la solidaridad nacional, para estar en posibilidades de llevar a cabo con éxito todo lo que proponga la nación y el Estado; así, con este espíritu, Carlos Salinas de Gortari, presidente de México, nos ha conducido hacia la renegociación de la deuda externa, al cambio estructural de la economía y a la reforma del Estado, con el fin superior de mejorar la calidad de vida de la sociedad, de ampliar la democracia y de mantener vigentes Derecho y Libertad".

Posteriormente, nuestras máximas autoridades, colocaron ofrendas florales y rindieron guardia de honor ante la imagen de nuestro héroe; enseguida, diversas representaciones de alumnos de varias escuelas como son la Presidente Alemán, Fernando Montaño, Amado Nervo y Jean Piaget, hicieron lo propio, encabezados por las directoras de la escuela Cuauhtémoc, profesoras María Natividad Hernández e Hilda Rosa Ontiveros Villa, de los turnos matutino y vespertino, respectivamente.

Por Riña Pasional Mató a su Esposa

Una serie de riñas y reclamos de parte del esposo de Teresa Ordóñez, finalizó cuando éste el día de ayer la mató de un balazo en la frente.

Fue exactamente a las 9:00 horas de la mañana cuando =según el decir de los vecinos=, se escuchó un disparo de arma de fuego, en la casa marcada con el número 724 de la calle Amado Nervo, de la colonia Heriberto Casas, casi en la esquina de la calle Josefa Ortiz de Domínguez, saliendo a toda prisa del mencionado domicilio el homicida, esposo de la occisa, en compañía de sus dos niñitas; una de ellas alumna del kinder, a donde precisamente momentos antes había ocurrido el individuo para pedirle permiso a la directora de que su hija faltara pues tenía una salida urgente.

Alarmados los vecinos al ver la forma tan violenta en que se llevaba a sus niñas, una de ellas en brazos y la otra casi a rastras, y las expresiones de la más grandecita que decía: "Papá, papá ¿vamos a dejar sola a mi mami?", además del disparo escuchado en su casa llamaron a la Policía Judicial, encontrándose los agentes con el macabro hallazgo.

La finada tenía 23 años de edad y al parecer desde hacía tiempo tenían fuertes discusiones.

Zacatepec-Tepic Choque de Líder

Meridiano De Nayarit

Director: J. JESUS CEJA TORRES

SECCION—D

Tepic, Nayarit, jueves 1 de marzo de 1990.

DEPORTIVO

Desde Ahora, el Partido Entre Coras y Cañeros Considerado el Mejor de la Jornada 32 de Segunda División

Desde ahora el partido entre Coras y Cañeros considerado el mejor de la jornada 32 en el fut bol de la Segunda División.

POR: ROBERTO ZAZUETA LOPEZ

Tranquilo sin presión alguna el Deportivo Tepic se prepara para enfrentar al tercer Gallón en línea que el calendario le deparó en esta segunda vuelta del campeonato de Segunda División, lógicamente la tranquilidad de que hablamos es producto de la ventaja que hasta ahora tiene sobre sus seguidores en el grupo 1 siendo esta de seis puntos sobre su más cercano perseguidor que es desde hace algún tiempo el Ecatepec que junto con el cuadro de casa son los más seguros para calificar en este grupo 1.

Por lo que se refiere a su rival del próximo domingo, considerado como uno de los mejores equipos del presente campeonato poseedor de uno de los mejores planteles y con una buena dirección técnica en la persona de Jorge el Coco Gómez, la derrota que trae a cuestas de la pasada jornada a manos o más bien dicho a PIES del Potosino que lo vencio por un gol a cero lo hara sin duda alguna doblemente peligroso.

Zacatepec al igual ue Tepic tenía hasta la pasada jornada ventaja de ocho puntos sobre su más cercano perseguidor sin embargo ese triunfo categorico de Querétaro sobre Bachilleres por cuatro goles a uno y la reacción de León que tras perder en su casa con Chetumal ganó de visita en su viaje a Tecoman, hicieron que dicha ventaja se reduzca cosa que desde ahora pone a pensar a los Cañeros que con esta presión ya no es posible seguir cediendo terreno jugando como local.

Ante esta situación lo más lógico es pensar que el partido del próximo domingo será una verdadera guerra en pantalón corto de la cual los únicos que saldrán ganando serán los aficionados que se dan cita en el "CORUCO DIAZ" para presenciar este que se espera sea un gran partido de futbol.

Por lo ocurrido en la última salida del cuadro de casa en su visita a la Autónoma de Querétaro donde fue vencido por dos goles a cero, esperamos que el técnico Diego Malta sin dejar de tomar las debidas precausiones que son fundamentales en el aspecto defensivo se la juegue un poquito más inclinando su cuadro más al ataque para que el partido responda con creces a la espectación que a despertado a la PRENSA NACIONAL. No dudamos que los corresponsales de algunos diarios importantes se desplacen al ingenio para ver este sensacional choque de Segunda División.

EL RESTO DE LA JORNADA.

El sábado en la Perla Tapatía el Bachilleres buscará aprovechar la visita del Ayense para volver a la senda del triunfo y así mantener sus aspiraciones de lograr la calificación.

El domingo se juega la mayoría de los partidos en la Piedad el cuadro de Nacho Martínez que va con la derrota a cuestas recibe al jalisco y puede volver a la senda del triunfo tomando en cuenta la irregularidad de los Gallos.

En Pachuca otro gran partido sin duda alguna el que sostendrán los Dueños del Terreno que reciben al super Líder Inter de Tijuana, imagínense lo que sucedería de combinarse una derrota del Inter con un Triunfo del Tepic en Zacatepec, el día que venga el León próximo rival de los Coras en casa en donde cabría la gente, lo mejor es no adelantar visperas.

Jabatos recibe al Galicia que de plano a perdido la brujula, por lógica el triunfo debe ser para jabatos.

SUOO, cuyo destino es la Segunda B recibe el durísimo Querétaro que la verdad le puede dar otro empujoncito hacia la tumba.

Ecatepec a pesar de jugar en casa tendrá un tremendo rival con la presencia de Petroleros que ha mejorado enormidades, aqui todo puede suceder.

Tecomán no puede darse el lujo de perder dos consecutivas en Casa ya perdió con el León y con Chetumal se puede desquitar.

En el Noup Camp de León los Esmeraldas pueden acabar con las aspiraciones del Potosino, para ambos el triunfo es impresindible.

Finalmente la U.A. de Querétaro podrá dar un paso más hacia su calificación a cambio de que logre vencer el Yucatán que es su rival en turno, sin embargo la confianza puede ser mala para los Queretanos.

Rodrigo Alcalá Ganó la Clásica de Aravón

JALOSTOTITLAN, JAL. El pedalista regiomontano Rodrigo Alcalá superó el embalaje final a Calixto Flores, para llevarse la Clásica de Aravón o de Los Altos, al recorrer 162 kilómetros con tiempo global de cuatro horas, 37 minutos y 47 segundos.

Ciento veinte pedalistas de primera fuerza actuaron en esta competencia tradicional en el Bajío, y donde el pelotón rodó a una velocidad promedio de 37.221 kilómetros por hora.

El duelo en esta competencia estuvo entre los integrantes del equipo Rólex y Ultra, quienes mantuvieron un cerrado control sobre el resto de los participantes. Román Ceneno, del primer equipo, incluso se mantuvo en fuga solitario lo primeros 66 kilómetros antes de ser alcanzado y marginado de los primeros sitios.

Un descuido del grupo cuando éste volvió a hacerse compacto permitió a Alcalá despejar y ganar en los últimos metros a Flores, del Ultra, dejando en el tercer escaño a Eduardo Estrada.

Emanuel Alonso, de Michoacán y uno de los elementos más combativos en la pasada Ruta México, ocupó el cuarto sitio, llegando con dos minutos de retraso a la meta con respecto del vencedor, acompañado por Guillermo Valdez. Los premios que se repartieron ascendieron a 12 millones de pesos.

Por otra parte, trancendió que los hermanos Gustavo y Juan Carlos Macías partieron este fin de semana para España a integrarse a un equipo amateur que concursará esta temporada en Barcelona.

En caso de que los hermanos Macías cumplan un buen papel, hay opciones de que se integren a algún equipo profesional hispano, algo que han buscado en los últimos dos años.

Finalmente, el chequeo previsto ayer en el Velódromo Olímpico del CDOM para siete pedalistas juveniles fue suspedido, debido a que arribaron a las 17 horas del Centro Ceremonial Otomí.

Roberto Sánchez, entrenador colombiano, señaló que se programó para hoy a partir de las 14 horas y la figura a seguire será César Augusto Muciño, quien es actualmente el mejor juvenil de pista.

Hecho a Mano

AZULEJO ARTESANAL

PARA BAÑOS Y COCINAS

Le ofrece un 10% de descuento en tejas y losetas esmaltadas. Unicamente existencias. Hidalgo 266 Pte. Tel. 2-92-29

Darán 10 Mil Becas a Estudiantes: CND

El arquitecto Pedro Arellano Arroyo director de Bienestar Económico de la Comisión Nacional del Deporte, informó que 10 mil becas académicas se va a otorgar a estudiantes de escasos recursos económicos en todo el país durante 1990.

Agregó el titular de esta dirección que este apoyo es para estimular a la juventud talentosa de nuestro país. Para redondearlo =explicó= se ha concertado acciones internacionales con entidades públicas y privadas de diferentes niveles educativos para que los alumnos queden exentos del pago parcial o total de la colegiatura.

En lo que va del presente año =señaló= se han firmado 30 acuerdos con escuelas y se llevan a cabo pláticas con otras 70 instituciones docentes, con las que se pretenden concertar convenios bancarios. En este sentido, hasta el momento suman ya 180 el número de universidades, tecnológicos y escuelas de idiomas afiliadas a dicho programa, las cuales responden a las demandas de los jóvenes que desean iniciar o continuar sus estudios.

Arellano Arroyo indicó que mediante las becas académicas los interesados pueden cursar desde carreras técnicas hasta estudios de posgrado en el estranjero. Asimismo que este programa es permanente debido a la calendarización y los planes de estudios de cada una de las instancias educativas con la que se tienen firmados convenios, que de manera particular imparten cursos trimestrales, semestrales y anuales.

Durante 1989 se otorgaron tres mil becas, lo que significó para la economía familiar de los beneficiados un ahorro de casi 900 millones de pesos. Para 1990 las expectativas son mayores al triplicarse las metas a cumplir en relación con el año anterior.

Anthony Quinn Operado de Emergencia

POR GUSTAVO GUERRA

MEXICO, D.F. (AMI).- El famoso actor Anthony Quinn tuvo que ser operado de emergencia en Nueva York, donde se encontraba realizando una gira teatral con la obra "caminata por el bosque", cuando de pronto tuvo que ser trasladado al hospital. Desde hacía varios días había sentido molestias en el pecho y estos le hicieron crisis. Se le colocó un marca pasos en una penosa intervención quirúrgica que duró cerca de dos horas. Actualmente el actor se encuentra convaleciendo en el hospital, es muy probable que tenga que suspender toda actividad artística por un largo tiempo, mientras se recupera y los médicos consideran que su corazón está en condiciones optimas. Los doctores le diagnostican angina de pecho.

DON JOHNSOS ha encontrado un brillante método para que su esposa Melaine Griffith deje de fumar. El actor le regaló un hermoso collar de oro, al cual se le pueden añadir brillantes de un kilate, y por cada mes que ella deje de fumar, él rigurosamente llega con una piedra preciosa para el collar, hasta el momento la joven lleva dos brillantes en su futura colección.

CHER quien es conocida mundialmente por su gran talento como actriz, su esplendida voz y su escultural cuerpo, ha decidido ser madre nuevamente a sus 43 años. El padre del bebé es nada menos que Richie Sambora el guitarrista del grupo "Bon Jovi" (los que dieron recientemente 4 conciertos en nuestro país) de 30 años. Ambos se encuentran felices con la noticia para Cher este será su tercer hijo, ya que tiene a Chastity de 20 años de su primer matrimonio con Sunny Bonno y a Eliah de 13 con Greag Allman.

BRIGITTE BARDOT la actriz francesa que fuera la bomba sexy de los 60's ha declarado que en breve dará a conocer un libro con sus memorias, en las que incluirá detalles de su vida personal, sus amores, sus éxitos cinematográficos, así como su lucha por salvar a los animales.

La casa editorial para la que trabaja no menos famosa Jacqueline Kennedy Onassis le ha ofrecido inicialmente a Brigitte 800 millones de pesos por la exclusiva de sus memorias.

20 Esgrimistas Irán a Cuba y EU

La Federación Mexicana de Esgrima enviará a más de 20 competidores a cuatro torneos de invitación entre marzo y abril, a La Habana, en Cuba, y a Maryland y Filadelfia, en Estados Unidos.

Los torneos en Cuba se denominan Sable del Caribe y Espada Femenil del Caribe, en tanto que los torneos en Estados Unidos se ha denominado Circuito Americano No.2.

El vicepresidente de la FME, profesor Martín Benítez Lagos, informó lo anterior y precisó que a los encuentros caribeños asistirán representantes de Hungría, Unión Soviética, Polonia, Bulgaria, Italia, Francia, México y Cuba.

Esta competencia será del 7 al 12 de marzo en la especialidad de sable, a la que asistirán representando a México, Víctor Trejo, Fernando Ramírez, Alejandro Trejo, Carlos López y Alejandro Ponce. Cabe apuntar que todos ellos son de la categoría juvenil.

En cuanto a espada femenil las seleccionadas son Angélica Dueñas, Gabriela y Esperanza Madera. Este torneo será del 28 de marzo al 1º de abril y los responsables de los atletas son los profesores Fausto Trujillo y Andrés Llorente.

Sobre el Circulo Americano No. 3, en Marylan, los seleccionados son en espada varonil: Ivan Sisniega, Eduardo Calderón, Tomás Mata y Octavio Angelito. En florete varonil, son Javier Torres, Gustavo Simont, Alfonso Cadena e Israel Gutiérrez, en tanto que en sable van Martín Benítez, Luis Monroy, Alberto Trejo y Benjamín Benítez. A este torneo asisten ademas de Cuba, Canadá y Puerto Rico.

Esta actividad es del 31 de marzo al 1º de abril en Maryland, en tanto que del 7 al 8 de abril, en Fildelfia, las mexicanas Josefa Zapata, Nicté Cicero, Georgina Simont y Pilar Dueñas. Ellas competirán contra representantes de Canadá, EU, Cuba y Puerto Rico, en la modalidad de florete.

En la especialidad de espada disputarán las mejores posiciones Fabiana López, Angélica Dueñas Lourdes Roldán y Yolitzin Martínez.

COMPETENCIAS CLASIFICATORIAS

Martín Benítez expresó que las competencias de EU servirán para clasificar a los atletas mexicanos en el ranking mundial en tanto que los eventos de La Habana, a los que asistirán esgrimistas juveniles tienen como objetivo el fogueo, con el fin de una mejor preparación hacia otras competencias de tipo internacional y mundial, como la de Austria, en abril próximo.

CASA DE CAMBIO "N A Y A R"

Han iniciado sus operaciones otorgando los siguientes servicios:
COMPRA-VENTA de Monedas de Oro y Plata.
COMPRA-VENTA de billetes (dólares) mejorando cotizaciones Bancarias.
Cambio de cheques personales, giros telegráficos, postales, etc. aplicando porcentajes moderados.
Contamos con equipo para detectar la autenticidad de los billetes (dólares).
Antes de realizar sus operaciones, sugerimos nos visite.

NUESTRO LEMA
SERVICIO SERIEDAD SEGURIDAD

HORARIO CORRIDO De 9 A.M. a 8 P.M.
San Luis 114 Nte. Tepic, Nay., Tel 2-00-15

CINEMAS INSURGENTES

SALA 1

HARRY EL SUCIO EN SALA DE ESPERA AL INFIERNO.
CON CLINT EASTWOOD.
LA MEJOR PELICULA DE ACCION POLICIACA
4:10, 6:00, 7:50 Y 9:40
DOMINGO DESDE LAS 2:15

SALA 2

EL SECRETO DEL ABISMO.
CUANDO LLEGUEN AHI LO COMPRENDERAN.
4:10, 6:40 Y 9:00
DOMINGO DESDE LA 1:15
TELEFONO 2-21-80 Y CON ESTACIONAMIENTO.

Cine Azcona

PELEADOR A PURO LIMPIO.
3:50 Y 7:25

FESTIN A MEDIA NOCHE.
5:50 Y 9:20

Cine Premier 70

BLACK RAIN.
(LLUVIA NEGRA)
3:50 Y 7:25

ALCATRAZ: FUGA IMPOSIBLE.
5:50 Y 9:20

La Controversia . . .

(clero católico) habiendo jurado fidelidad y sumisión a aquél, intervengan en las decisiones de un Estado soberano ni en las funciones connaturales de éste. Impedirlo es refirmar el principio de soberanía. Tal fue la obra de Juárez: situar al poder civil en el que la soberanía nacional se deposita, por encima del poder eclesiástico que en su tiempo parecía incontrastable y subordinaba al Estado a sus designios. Aun derrotado, ese poder del facto jamás reconoció la legitimidad del Estado Mexicano y se ha puesto siempre a la vigencia de la Constitución.

Como expresión de la supremacía del poder civil, la Constitución subordina la Iglesia al Estado. Así debe ser, pues la Iglesia no es una entidad soberana. La separación estado-Iglesia de ningún modo implica un supuesto de igualdad entre uno y otro. El Estado es soberano la Iglesia no.

¿Qué el Papado es soberano en su ámbito? Razón de más para que no pueda ni deba ejercer soberanía ni poder político sobre territorio de México. Ni por sí ni a través de lo sacerdotes y prelados que son sus súbitos. Puesto a escoger entre México y e Vaticano, el clero optaría por éste, como lo ha hecho a lo largo de toda la historia.

Quienes así pensamos no somos jacobianos; somos intransigentes nacionalistas. Como nacionalista es un sistema constitucional que previene los medios indispensables para anular las bases económicas, los fueros y privilegios que en el pasado permitieron la fortaleza del poder temporal de la Iglesia como rival de poder soberano de la nación depositada en el Estado.

Una apostilla final. En su más reciente declaración sobre el tema, el presidente del PRI convoca a no reabrir cicatrices. Tiene razón aunque a desatiempo. Esas cicatrices debieron mantenerse intactas.

Vendo Volare modelo '79, 2 puertas automático, informes 3-46-21.

Vendo 8 casas con facilidades Col. Francisco Villa Informes Fco. García Montero # 75 Col Fco. Villa.

LA HISTORIA DE LA LAMBADA

POR GUSTAVO GUERRA

MEXICO, D.F. (AMI).- La Lambada, el nuevo baile que está enloqueciendo al mundo entero, tuvo sus orígenes en 1925, en La Habana, Cuba. En aquel tiempo un famoso actor local llamado Pablo Armandíaz se sintió un tanto inconforme cuando llegó a su país el Tango, que promocionaba Rodolfo Valentino tanto en sus películas como en sus esporádicas presentaciones personales. Armandíaz tuvo la idea de crear La Lambada para contrarestar la fuerza que estaba tomando el Tango, pero no tuvo éxito ya que se consideró que era un baile sumamente erótico y fue rechazado por el público.

Un día Pablo Armandíaz tuvo la impresión de que si la gente veía el baile de La Lambada (que significa Bastonazo) frente al Tango, lógicamente su nuevo ritmo tendría la aceptación que él tanto esperaba, de esa forma invitó a Valentino a una singular competencia que duró 4 horas en las que los dos ritmos se enfrentaron, cuando el público comenzó a abuchear a la Lambada, el actor cubano se sintió tan decepcionado que se fue a vivir a Bolivia. Mientras el Tango, el Fox Trot, y todos los ritmos y bailes que les siguieron hicieron furor y posteriormente cayeron en el olvido, la Lambada pasó a ser un simple recuerdo...

Fue hasta 1983 que los hermanos Hermosa decidieron rescatar aquel ritmo y modificarlo para darle un toque mas actual, con lo que lograron un gran éxito, que muy pronto traspasó las fronteras de su natal Bolivia, para ir a enloquecer a los brasileños, allí lo escucho y lo vió el productor francés Oliver Larsac, quien compró a nivel mundial los derechos para explotar dicho ritmo, pero cual no sería su sorpresa cuando los hermanos Hermosa exigieron que se les legitimisaran sus derechos y ahora todos comparten el éxito de LA LAMBADA...

La versión original de "Lorando se fue" es inspiración de los hermanos Gonzalo y Ulises Hermosa, posteriormente fue grabada en Brasil por el grupo Kaoma y ahora se ha traducido ya a varios idiomas mas.

SI QUIERE VENDER O COMPRAR
Venta de Casas
Tel. 2-24-25
BIENES
RAICES
Lotes y Terrenos
Tel. 2-82-33
Para usted que siempre logra lo mejor
SU INVERSION PATRIMONIAL
VISITENOS
(FRENTE A LA CAMARA DE DIPUTADOS)
Ave. México 27-1 Nte. Tepic, Nayarit

EL AMOR
Y LA AMISTAD
SE DEMUESTRAN
RODANDO...

En la "Gran Venta Amistosa," demuestre a su vehículo amor y gratitud con las mejores llantas: EUZKADI RADIAL T/A y EURO T/A que le brindan seguridad, duración y el precio más amistoso.

¡ Venga con su distribuidor EUZKADI hoy mismo!

BFGoodrich
EUZKADI

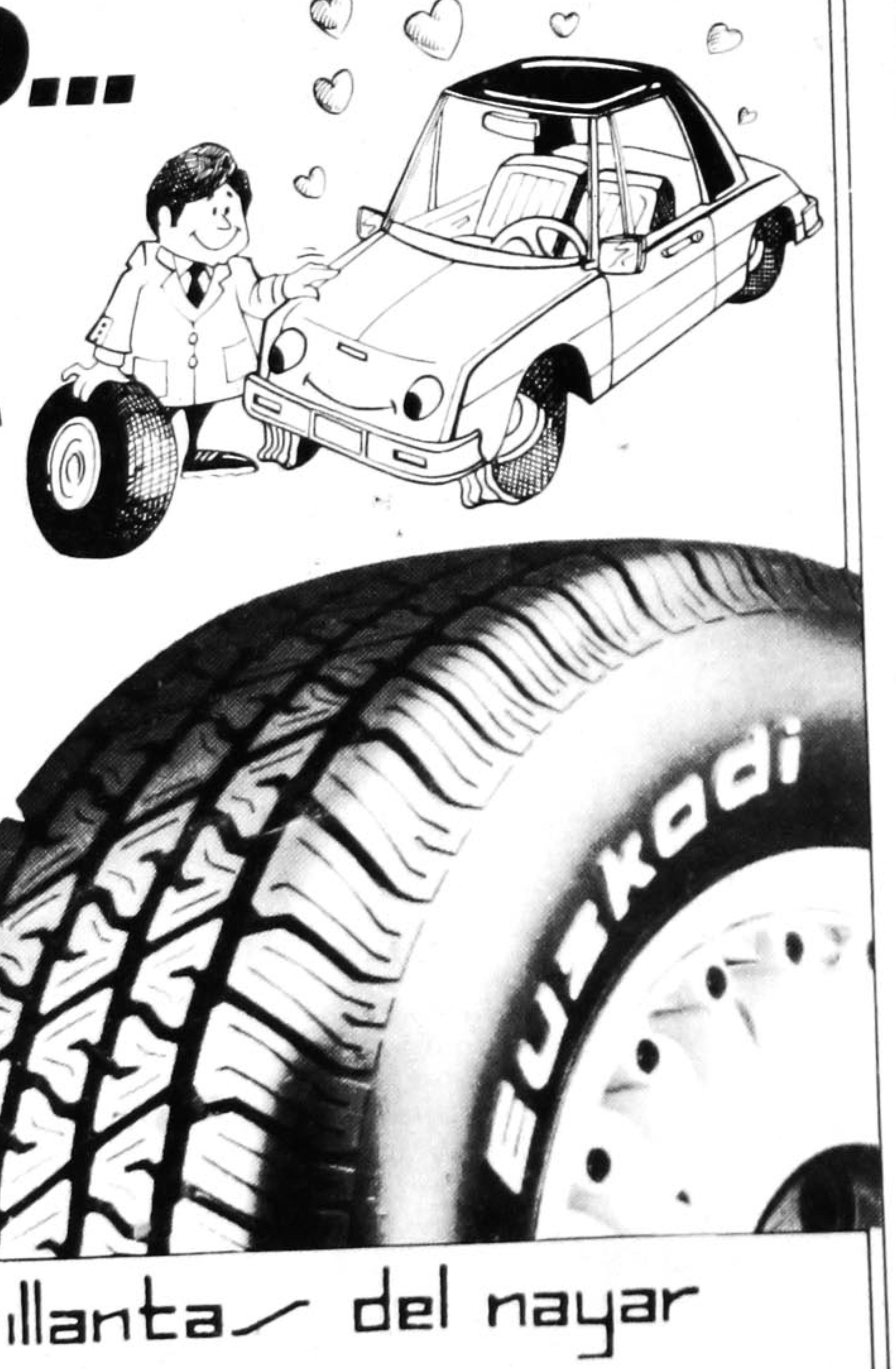

Servillantas del nayar
s.a. de c.v.
P.SANCHEZ Y ABASOLO TELS. 3-52-52 Y 3-52-22 APDO. POSTAL No.309
C.P. 63000 TEPIC, NAYARIT

MADERAS Y TRIPLAY
AVILA ARCE
S.A. DE C.V.
Av. Allende 583 Pte. Tepic, Nayarit
TELS. 2-06-47 y 2-17-80

DEPARTAMENTO DE DECORACION

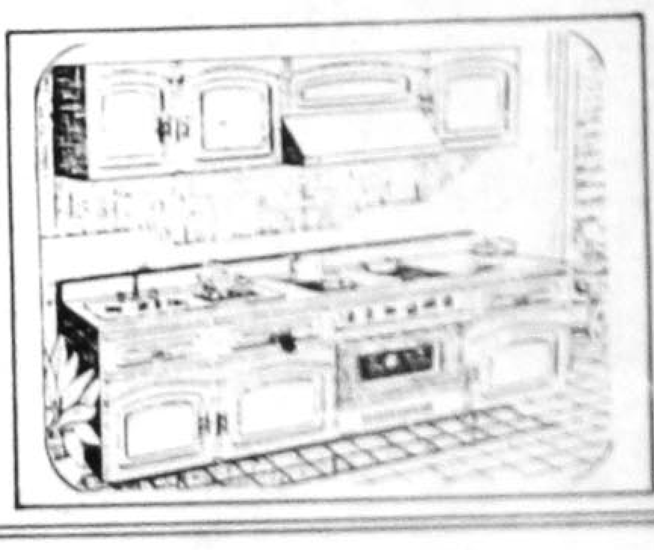

DEPARTAMENTO DE CARPINTERIA
PUERTAS REGILLAS CLOSETS Y MUEBLES EN GENERAL

FERRETERIA EN GENERAL
CLAVOS, HERRAJES, CHAPAS, PINTURAS, PEGAMENTOS, HERRAMIENTAS.

EXTENSO SURTIDO EN MADERAS
PINO·CEDRO·CAOBA
GUANACASTLE
SERVICIO DENTRO Y FUERA DE LA CIUDAD
SERVICIO, CALIDAD Y PRESTIGIO
¡ VISITENOS !

Yesca
DOMICILIO
Av. México 132-A sur.-2
PARA SUS REUNIONES IMPORTANTES
YA HAY UN BUEN LUGAR
DESAYUNOS ,COMIDAS Y CENAS DE LO MEJOR
BAR
Fuente de Sodas
Restaurante

EL BILLAR UN DEPORTE DE REYES

En el *Club Verde* de Microplaza MAGNOLIA

POR ROSARIO A. CAMBERO V.

<u>El billar, un deporte de reyes.</u> Un juego en el que se requiere de la lógica, trazos, en fin...

En esta ocasión MERIDIANO hizo un reportaje super completo precisamente del billar en el cual ustedes podrán conocer algo de él.

Para comenzar podemos recomendarles un lugar. Sí, un lugar de mucha altura, en donde se puede pasar un rato agradable con los amigos, incluso los señores pueden llevar a su familia; jugar billar, ajedréz y otros juegos de mesa.

¿Qué en donde es posible todo eso? En el CLUB VERDE de MICROPLAZA MAGNOLIA. Un lugar de lujo, privado, al cual lo caracteriza el buen servicio. Basta con saber que el señor José Angel Arce, gerente del Club Verde y Bol Paraiso, está detrás de una excelente organización.

El Club Verde se maneja a base de socios, con membresías anuales que tienen un costo de $300,000.00, teniendo derecho a llevar uno o más invitados.

Actualmente el Club tiene aproximadamente dieciocho socios y con frecuencia se realizan demostraciones y torneos llenos de emoción en donde se puede apreciar el juego de bolas, que consiste en lanzar unas bolas de madera lo más cerca posible de un punto determinado, sirviendo de blanco una bola más pequeña. Mientras un jugador trata de acercar su bola a aquella, otro procura estorbarle, al mismo tiempo que aproxima la suya.

¡Todo un deporte!, ¡Ustedes también pueden jugarlo! Ya dijimos donde, de lunes a sábado desde las 5:00 horas hasta las 11:00 horas en el Club Verde, un lugar de mucho "caché" ¡Compruébenlo!.

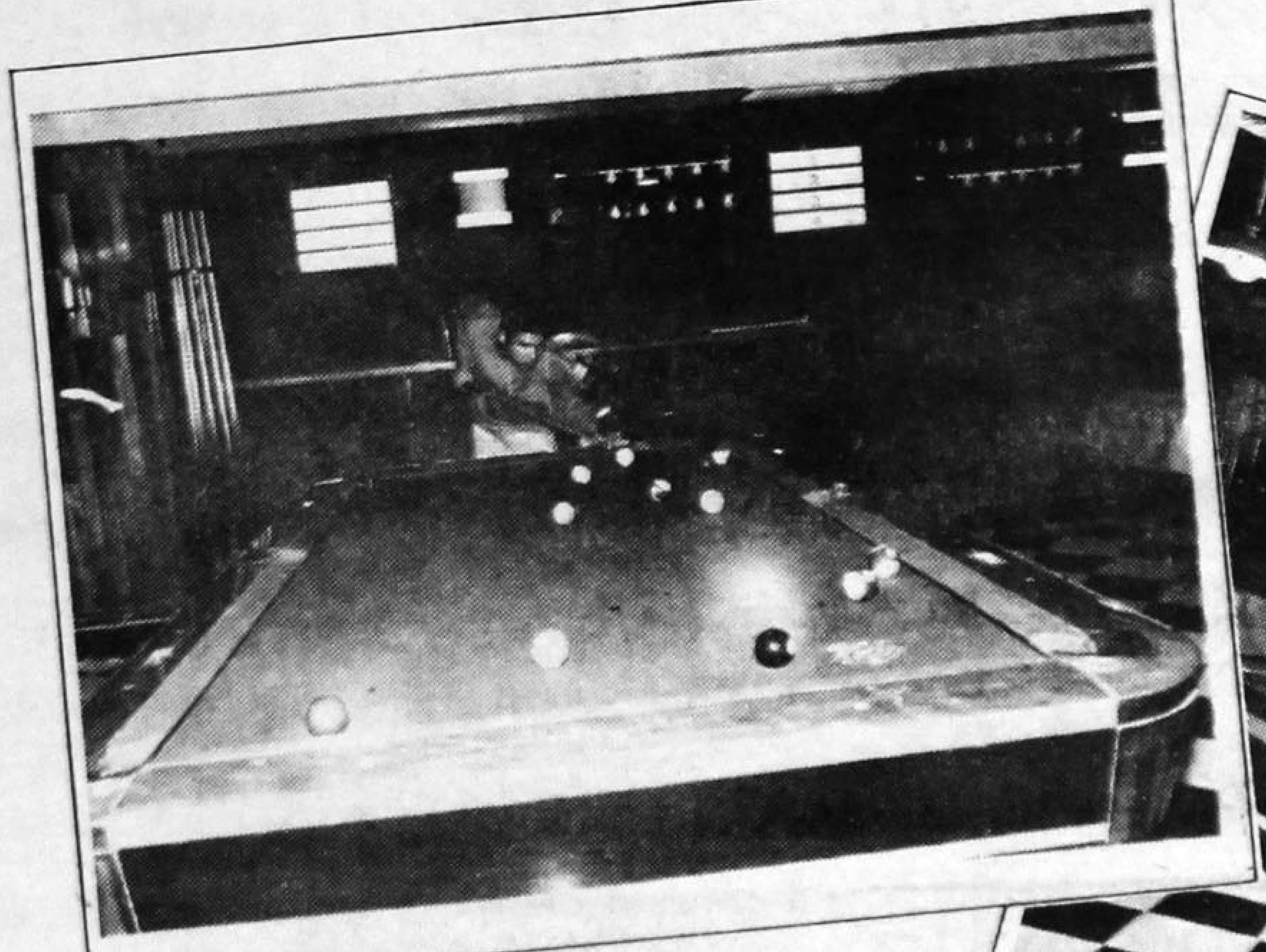

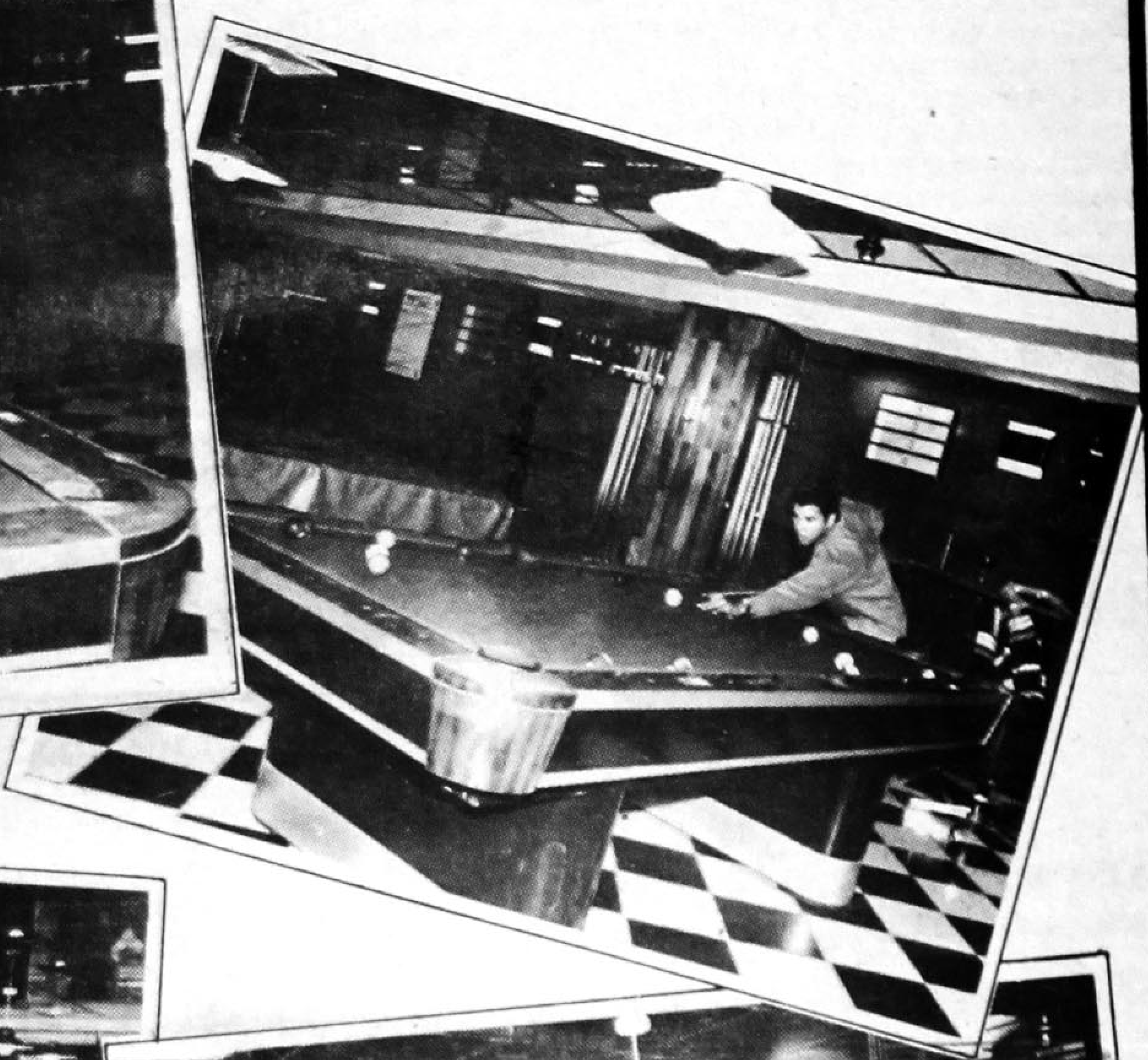

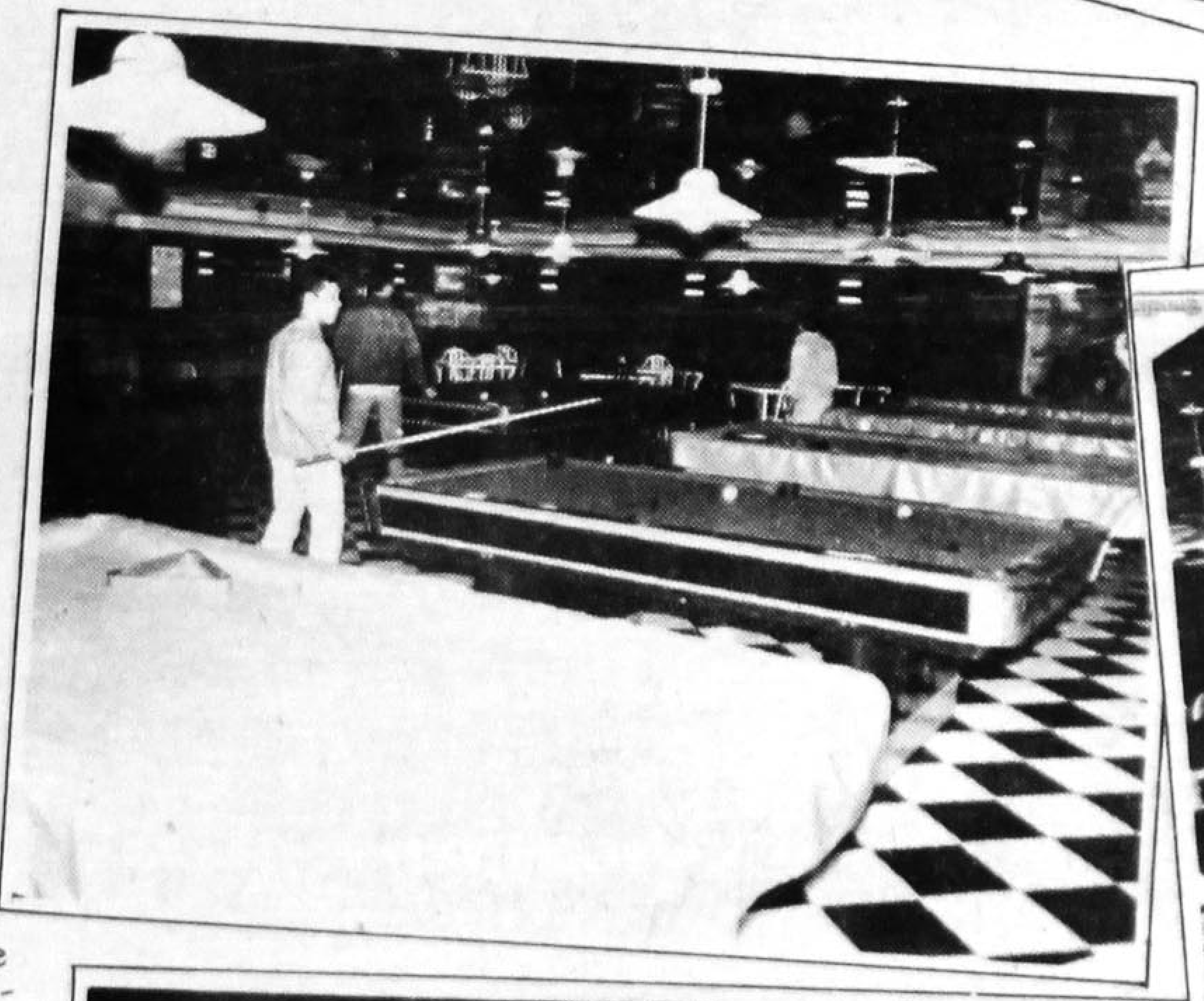

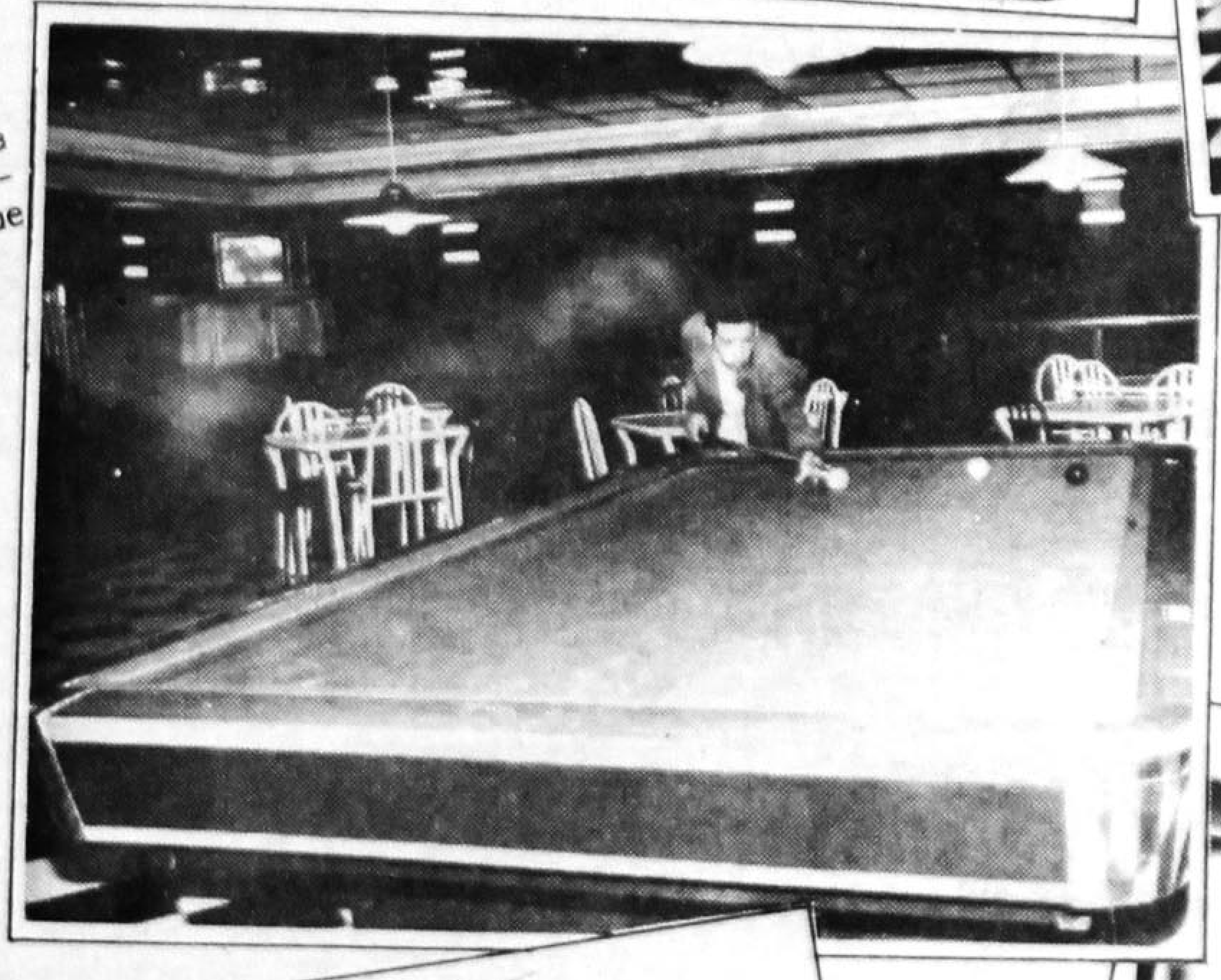

Plaza Pública.

La gravedad de los hechos obligan a considerar los más que como una simple anécdota.

Hace año y medio, un joven fue lesionado de un tiro en la cabeza. Su padre lo condujo al hospital entonces llamado Humana, hoy Angeles, en el Pedregal distrito federalense, y allí fue atendido de emergencia, una emergencia tan onerosa que cuando la cuenta iba llegando a cien millones de pesos, sin que el paciente saliera del grave peligro en que se encontraba, su padre resolvió que se le trasladara al hospital de La Raza, del IMSS. Allí fue atendido por varios médicos, entre ellos el famoso Ignacio Madrazo, neurocirujano de excelencia, a quien auxiliaron tres residentes, que proceden de países de Sudamérica y del Caribe y vienen aquí a cursar sus entudios superiores. Era quizá demasiado tarde para la atención médica reclamada por el joven paciente no reaccionó al tratamiento y quedó sólo con vida vegetativa.

Es perfectamente imaginable, y aun comprensible, la reacción que semejante resultado provocó en el padre de la víctima (víctima de un balazo, no necesariamente de la atención médica), quien inició una larga serie de quejas y demandas contra el IMSS, aduciendo que por irresponsabilidad su hijo había quedado incapacitado para siempre. La institución se defendió, probó que la lesión en sí misma era la causa de la desafortunada actual condición de la víctima y no cubrió, por ello, la indemnización que exigía el progenitor del joven afectado por esos episodios. El pugnaz paterfamilias resolvió entonces presentar personalmente una denuncia de hechos en que implicó a los tres residentes que atendieron a su hijo, aunque ellos actuaron siempre, como de su propia condición profesional se desprende, en calidad de subordinados de médicos con más calificación y experiencia que la suya. El sábado 17 de febrero, agentes judiciales insensibles al hecho de actuar en fin de semana (y lo llamados así para no exagerar) aprehendieron a los jóvenes médicos. Y se les hubiera probablemente instaurado un juicio por responsabilidades profesionales, si sus compañeros no se organizan rápidamente y de hecho establecimiento un paro (se declararon en asamblea permanente) hasta que sus compañeros fueran puestos en libertad. Para bien de todos, y puesto que el caso era ya conocido en el Instituto, las autoridades concordaron con los médicos y los detenidos pudieron quedar en libertad, mediante la explicación del caso hecha por el propio director general del IMSS ante las instalancias pertinentes. Si no hubiera habido prontitud en esta última actuación, quizá en este mismo momento estaríamos viviendo las consecuencias del paro médico.

Claro que es debido perseguir a quienes incurren en irresponsabilidades en el ejercicio de una profesión como la medicina. Claro que conmueven los casos, como el que hemos presentado aquí, de vidas destruidas por deficiencias en la atención hospitalaria, si así hubiera sido pero una cosa es la solidaridad que toda víctima de males adicionales a los primeros pueda reclamar, y otra muy distinta echar a andar mecanismos judiciales, quien sabe con que eficaces llaves, sólo para satisfacer insanas venganzas.

Fuente...

manera se suma a los ordenamientos que les hiciera el pasado lunes el Delegado del CEN del PRI, Jorge Schiaffino Isunza. Las concentraciones masivas serán suspendidas hasta que salga publicada la Convocatoria; mientras tanto el proselitismo político se viene perfilando en dos frentes fundamentales; el primero, apoyar la fórmula Navarro Quintero-Lucas Vallarta para que lleguen a la dirigencia del PRI Estatal y el segundo continuar pidiendo el voto a la base militante para convertirse en el candidato del PRI a la Presidencia Municipal, de Tepic.

Entrevistado, Rivas Curiel expresó lo anterior y añadió que en estos momentos se siente plenamente confiado en lograr el respaldo a su precandidatura, luego que ha realizado una intensa campaña política tanto en la zona urbana como en la rural del municipio de Tepic.

Afirmó que el apoyo lo viene sintiendo en las colonias populares de la ciudad de Tepic, así como en el área rural, en donde se ha convertido en el candidato único de muchos ejidos que componen el municipio.

Rivas Curiel reiteró que en lo sucesivo la campaña política será respetando los lineamientos del partido, sin caer en la provocación o el ataque personal contra sus adversarios a quienes consideró dignos de todo su respeto.

¡Todos contamos!
INEGI.

Se Solicita Secretaria con conocimientos contables.
Experiencia Mínima 1 año.
Excelente Presentación.
At'n. Sr. Gutierrez.
Av. México Nte. 1er. Piso.
Tel. 2-24-25

Pañal desechable
Delsey

NUEVAS CINTAS REPEGABLES.
EXCLUSIVA CUBIERTA KIM-SE
LINEA DE PEGADO VERTICAL.
MAYOREO Y MENUDEO.
EL TRENECITO
LOCAL J-6 CENTRO COMERCIAL PLAZA FIESTA.
JUNTO A LA COMERCIAL MEXICANA
TEL: 3 38 94

MOFLES Y RADIADORES DEL PACIFICO S.A. de C.V.

LOS MEJORES DEL ESTADO:
ESPECIALIZADO EN TODO TIPO DE MOFLES, HEADERS Y RADIADORES DE VEHICULOS. "CHICOS · GRANDES TRACTORES · MAQUINARIA AGRICOLA E INDUSTRIAL".
SAN LUIS No. 350 SUR. COL. SAN ANTONIO. TEPIC, NAY.
TELS. 3 03 76 / 3 19 97
A TRES CUADRAS DE INSURGENTES

CAJA MAGICA
AMANTE A DOMICILIO.
4:10, 6:00, 8:00 Y 10:00
CINE AMADO NERVO
PUERTA AL INFIERNO.
3:40 Y 7:25
ME LLAMAN VIOLENCIA.
5:50 Y 9:20

AGENCIA DE VIAJES "TOVARA"
AV. ALLENDE # 33 OTE. DESP. 2
TEL. 2-86-27 2-80-59
TEPIC, NAYARIT.
NAYARIT ... COSTA
ASESORIA PROFESIONAL EN SUS VIAJES DE:
VACACIONES --- NEGOCIOS --- ESTUDIOS
RESERVACIONES EN HOTELES DENTRO Y FUERA DEL PAIS.
TRAMITACION DE PASAPORTE Y VISA.
RESERVACIONES Y VENTA DE BOLETOS DE AVION -- BARCO
TRANSPORTACION TERRESTRE.
AGENCIA AUTORIZADA DE:
AEROMAR aeromexico mexicana
TEPIC — MEXICO SENCILLO $199.000.
MAS IVA MAS TUA
EXCURSION A LA CD. DE MEXICO CON MOTIVO DE LA VISITA DE SU SANTIDAD JUAN PABLO II. SALIDA 5 DE MAYO 1990.
LLAMENOS A LOS TELEFONOS 2-86-27 Y 2-80-59 PARA GARANTIZARLE TAMBIEN EL INMEDIATO SERVICIO A DOMICILIO EN DONDE USTED SE ENCUENTRE (HOTEL, OFICINA, HOGAR).
av. allende 33 ote. desp. 2
tel 2-80-59 tepic, nayarit
cod. postal 63000

SOLO MARISCOS
El Farallón

HORARIO:
de 12 a 6 p.m.
¡NOS HALAGA QUE INTENTEN IMITARNOS!
SERVICIO DE BAR y ESTACIONAMIENTO
TRANSMISIONES DE T.V. POR VIA SATELITE
LOS LUNES SALIMOS A PESCAR
EN TEPIC:
AV. INSURGENTES 282 PTE
TEL: 311-24
EN GUADALAJARA
AV PLAN DE SAN LUIS 1935
FRACC. CHAPULTEPEC COUNTRY
TEL 24 94 41
AV DEL NIÑO OBRERO 560
TEL: 21 26 16

GRAN VENTA PRIMAVERANO
EN ZAPATERIAS LARIOS, EL MAGO Y CALZATURE 2000
Es la ocasión para adquirir el calzado ideal para Primavera, Verano y Vacaciones a precios sensacionales.
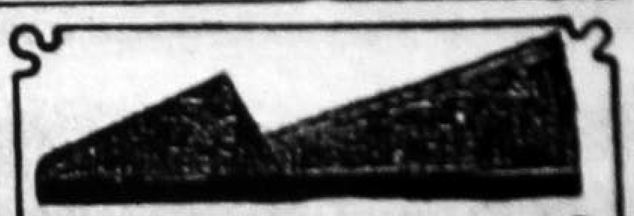
ALPARGATAS 7,900
Para dama tallas 22 al 26, varios colores.
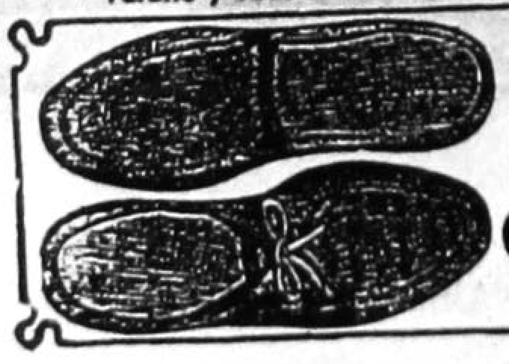
ZAPATO CASUAL
Varios colores en tallas 25 al 29 para caballero.
9,900
Surta de buen calzado a toda la familia con los precios de regalo en la Venta PRIMAVERANO de sus ZAPATERIAS
LARIOS
AMADO NERVO 117 PTE.
EL MAGO
MERIDA Y AMADO NERVO
CALZATURE 2000
HIDALGO Y PUEBLA

SANATORIO INSURGENTES
Insurgentes 126 Ote. Tel: 3·74·29
Tepic, Nayarit
SE PONE A SUS ORDENES CON:
URGENCIAS LAS 24 Hrs. DEL DIA.
ATENCION MEDICA DE "ESPECIALIDADES"
LABORATORIO Y RX.
DIRECTORIO
Q.F.B. Xovier Arrenquin Romero — LABORATORIO CLINICO
Dr. Agustin Bishop Fernández — CIRUJANO UROLOGO
Dr. Luis Espinoza Cisneros — PEDIATRIA.
Dra. Maria Ibarra Ocampo — ANESTESIOLOGIA.
Dr. Francisco Martinez Ochoa — ANESTESIOLOGIA.
Dr. Ildefonso Martinez Ojeda — MEDICINA INTERNA.
Dr. Arnulfo Miramontes Glez — ORTOPEDIA Y TRAUMATOLOGIA
Dr. Cecilio Paredes Estrada — GINECOLOGIA Y OBSTETRICIA
Dr. Carlos B. Solis Godeo — CIRUGIA GENERAL.
Dr. Francisco Valerio Hondell — MEDICINA INTERNA.

La Modernización Educativa

POR GREGORIO MIRANDA.
ANALICEMOS EL PROYECTO NACIONAL (10).

Por lo expuesto en el Programa para la Modernización Educativa, se prevée en educación básica que para 1994, el Sistema Educativo Nacional (SEN) contará con nuevos planes de estudio, programas y textos gratuitos en preescolares, primaria y secundaria, todos ellos estrechamente vinculados en un mismo subnivel y con los demás competentes del nivel básico. Se atenderán fundamentalmente -según el documento rector- las necesidades de las zonas marginadas ya sean rurales, indígenas y urbanas marginadas.

Bien el própósito, muy bien el discurso, pero...

-En Primer lugar se está olvidando la creciente demanda de una educación básica de diez voncegrados que tendría además el carácter de obligatorio en sustitución de los actuales seis grados de educación primaria. Cierto que parece ser que esos diez u once grados que se están proponiendo por instancias diferentes el Programa de la ME podrían coincidir -en tiempo- con los grados de preescolar, primaria y secundaria del proyecto nacional actual, para la organización interna tiene variantes importantes. Por ejemplo, el proyecto actual prevée 2 grados de preescolar, 6 de primaria y 3 de secundaria que dan once años de escolaridad en educación básica, con programas particulares para cada subnivel, sin embargo, una propuesta alternativa pide como primera observancia se haga obligatoria la educación básica de once grados; los cinco primeros serían atendidos con un docente por grado y los seis restantes tendrían programas por áreas que serían atendidos por docentes especialistas, ya que en español, matemáticas, naturales, sociales, artística, educación física, tecnología.

Otra interesante propuesta estructural para educación básica fue hecha el año de 1984 por el magisterio nayarita, propuesta que parece ya fue olvidada o mejor nunca ha sido tomada en cuenta. Por su intención bien vale la pena exponerla de una forma breve: "Nivel 1. Nivel elemental de socialización. Con duración de tres años escolares, programas integrados y con un maestro especialista por año. Nivel 2. Programa por áreas con duración de cinco años escolares. Iniciación y consolidación de las dinámicas de grupo. Atendido por maestros especialistas en áreas académicas, artísticas y tecnológicas. Nivel 3. Nivel tecnológico, académico, cultural y artístico de dos años escolares, con aulas talleres de especialidad tecnológica..." (Tomado de USED. Resultados de la Consulta al Magisterio Nayarita...1984).

Siguiendo los propósitos explícitos del Programa para la ME, una buena alternativa regional para atender con probabilidades de éxito a la población escolar del nivel básico (5 a 14 años) bien puede adecuarse a la propuesta nayarita expuesta líneas atrás. Obviamente tendrá que seguirse un proceso serio y sistemático para su implementación, proceso en donde necesariamente deberán involucrarse a todos los sujetos intervenientes en el proceso de enseñanza-aprendizaje: alumnos docentes, padres de familia, la sociedad toda.

El proceso, además podría llevarse en un mínimo de un año y un máximo de dos (sin suspender labores). Una primera etapa comprendería la investigación y reflexión sobre la práctica docente; el paso siguiente sería la formulación de propuestas por zona escolar, luego se iría al encuentro estatal, para de aquí regresar a los resultados del encuentro a las bases para que sean analizados y luego reformuladas las propuestas de zona hechas con anterioridad para ir, ahora sí, al congreso estatal de donde surgirán los nuevos planes de estudio, programas escolares y libros básicos.

Todo lo anterior tomando como punto de referencia las necesidades regionales, pero sin olvidar jamás que esta región forma parte indisociable del contexto nacional. OJALA NOS SIGA ACOMPAÑANDO AMIGO LECTOR...

SECCION — B

Meridiano De Nayarit

Tepic, Nayarit, jueves 1 de marzo de 1990. INF. GENERAL PAG: n. 1

Problemas en las Bolsas de Valores

POR EDGARDO RAZO.

MEXICO, D.F. (AMI).- La Bolsa de Valores de Nueva York, la de Tokio y la de Londres encerraron con una marcada baja, lo que refleja que hay una gran tendencia alcista de las tasas de interés en todo el mundo.

Los corredores de bolsa dijeron que la especulación se reforzó cuando el banco central de Nueva York distribuyó cifras en la tarde que mostraban que la oferta monetaria en el Japón había crecido en un 11.5% en enero en relación con las cifras obtenidas el año anterior.

Fue el segundo más seguido de un crecimiento de dos digitos en la oferta monetaria, es decir una señal de la inflación, y un crecimiento de diciembre que fue del 10.5%.

El gobernador del Banco de Japón Yasushi Mieno previene reiteradamente sobre la amenaza de la inflación, especialmente a la luz del reciente incremento en los precios del petroleo y la persistente debilidad del Yen, que han hecho los costos de la importación.

Las acciones cerraron con bruscas bajas también en la Bolsa de Valores de Londres, por la declinación mundial del mercado de bonos, así como por la baja que se dió en Wall Street. También la declinación del mercado se debe a que hay más ventas que compras, y que estas tampoco han sido elevadas.

POR FIN EN NAYARIT

Ten-Pac

El mejor calzado de trabajo de México.
Adquieralo en:
Zaragoza 265 Pte. entre León y Monterrey.
Distribuidores Exclusivos.
Equipos de Seguridad de Nayarit, S.A. de C.V.
Tel. 2-97-68

SE RENTA casa amueblada, 2 plantas, cochera. Bahía de Matanchen 68-B Fracc. Lomas de la Cruz 450 mil mensuales. Informes Tel. 3-71-01

ATENCION DOMINGOS DE 9 A 2 P.M

"LA QUEMAZON"

DEPOSITO DE FABRICA

Precios únicos para toda la familia cobertores y colchas

Super ofertas en toda la ropa de playa.

Los mejores precios. En mayoreo y menudeo.

ZACATECAS 390 NTE. (CASI ESQ. CON VICTORIA)
TEPIC, NAYARIT

OFERTAS SEMANALES

OFERTAS SEMANALES

ATENCION DOMINGOS DE 9 A 2 P.M

Nacionalizar Energéticos

MEXICO, D.F. (NOTIPRESS).- Al inaugurar el VII congreso de la Asociación Mexicana de Ingenieros Mecánicos Electricistas y el II Seminario de Aseguramiento de la Calidad, el ingeniero Fernando Hiriart, secretario de Energía Mina e Industria Paraestatal, declaró que la modernización no es capricho ni moda pasajera ya que México vive intensamente para quedar atras en esta etapa de cambio. Además no solo se debe buscar una mayor utilidad sino beneficio social por tal motivo el cambio industrial debe apoyar la racionalización de energéticos.

Al tocar el punto de la productividad señaló que esta se alcanza cuando se produce más y mejor en el mismo tiempo de trabajo.

Ya que de no ser continuará el crecimiento en el consumo de energía el cual es superior al del productor nacional esto los lleva a plantear como objetivo en los programas del gobierno buscar una utilización racional y eficiente de energía finalizó Fernando Hiariart.

Por otra parte, el ing. Alberto Scofet, subsecretario de energía declaró que para lograr niveles de vida mejores para la sociedad se requiere de un gran número de acciones concurrentes e interdependientes, pero también de sistema de control de calidad en todas las actividades de la vida común.

Drogas y Catedráticos

CAMARONES

CAMARON QUE SE DUERME SE LO LLEVA LA CORRIENTE.

Refrán Popular.

Como ustedes saben, la cadena de la televisión estadounidense, NBC, en su telenovela tan controvertida, La Guerra de las Drogas, invitó como comentarista en favor de la causa mexicana, a Guido Belsasso, presentándolo como catedrático de la Universidad de California en la ciudad de San Diego y experto en asuntos latinoamericanos, nueva profesión para el famoso psiquiatra. En México, le curó el vicio de empinar el codo a Pedro Ojeda Paullada (POP), cuando éste tenía aspiraciones presidenciales.

Fue premiado don Guido por sus servicios con la presidencia de Ocean Garden Products Co., la paraestatal comercializadora en los Estados Unidos del camarón mexicano, con un sueldo mensual de 24 mil dólares. No obstante esa magnífica compensación, mayor que la de un Secretario de Estado mexicano, y los pocos días a la semana que su presencia era requerida en su nueva y desconocida profesión de vendedor de mariscos. Belsasso estableció cerca de Ocean Garden una pequeña oficina vendedora, La Jolla Trading Co., que se surtía de camarón y abulón mexicano, suministrados por la misma Ocean Garden, con generosos descuentos y facilidades crediticias.

Socios en esta nueva y lucrativa comercializadora eran el Vicealmirante José Luis Cubria Palma y el licenciado Gabriel Leyva. El primero ocupaba el cargo de Director de Delegaciones federales de Sepesca, donde controlaba los permisos de exportación de todos los productos del mar, principalmente del abulón y el camarón; y Leyva era el Gerente General de Exportadores Asociados, S.A., filial de Ocean Garden y la empresa que celebra los contratos de comercialización con las cooperativas pesqueras mexicanas.

Los socios de la nueva empresa alcanzaron un gran éxito. Balsasso se quedó a radicar en La Jolla; Cubria Palma consiguió en la nueva administración el nombramiento de Director de Marina Mercante, y Gabriel Leyva el de asesor en la Secretaría de Pesca. A los tres se les pasó sin embargo reportar sus participaciones y utilidades, en su empresa de La Jolla, a la Contraloría de la Federación. Consecuentemente, el primero en ser investigado fue Cubria Palma, a quien se le descubrió un depósito bancario de 300 mil dólares no reportados por él, por lo cual se le destituyó de su cargo, inhabilitándolo para ocupar un empleo oficial cualquiera durante 5 años.

Belsasso está arraigado en San Diego y no se atreve ni a cruzar a Tijuana. Pero Leyva sigue en Sepesca y con aspiraciones de ser el titular de la nueva subsecretaría que próximamente se instalará según se dice, en esa dependencia, para que cubra el área de la comercialización de la producción pesquera nacional, actividad en la cual don Gabriel ha demostrado amplia y lucrativa experiencia a costa de los productores mexicanos. Leyva cuenta además, con la amistad de la Secretaría del ramo, a quien trae apantallada con sus supuestos conocimientos en materia pesquera; especialmente en las magníficas utilidades que rinde el mar sin que uno tenga que mojarse.

EN CUANTO A LA sufrida ocean Garden, eternamente ordeñada, el Presidente Salinas nombró a una persona de su confianza y estimación personal, para reemplazar a Balsasso: Efrén Calvo, experto en comercio exterior pero no del agrado de la Secretaría de Pesca, quien designó a su vez, como segundo en Ocean Garden, a Carlos Vidali, el notorio socio en la SARH de Pesqueira. Vidali, como Director de Operaciones Internacionales en esa dependencia, fue el contratista de las compras de granos y ganado que se llevaron al cabo en el sexenio último: una chamba ideal para enriquecerse sin grandes riesgos.

El hábil se tardó menos de un año para sabotear a Efrén Calvo en la Presidencia de Ocean Garden, al grado de que éste renunció al cargo, cansado de las intrigas de su segundo de a bordo. Pero Vidali, hijo de un refugiado comunista italiano, mantiene pretensiones más allá de ocupar la Presidencia de Ocean Garden, al enterarse de que habrá una nueva subsecretaría en Sepesca, la cual sería la rectora de la misma Ocean Garden, Vidali está echando toda la leña al fuego, para ganarle el hueso al otro consentido de la titular de Sepesca: el asesor Gabriel Leyva, o la Iglesia en manos de Lutero.

La corrupción tiene que ser frenada, ¿No es cierto?

ANTES DE POP exportábamos a los Estados Unidos alrededor de 80 millones de libras de camarón, aunque las aduanas mexicanas reportaban cerca de 60 millones, pues un tercio del producto se comerciaba fuera del control oficial, como le consta a todas las cooperativas pesqueras. El camarón era un producto que ocupaba uno de los cuatro primeros lugares en el renglón de exportación y gozaba de una gran estimación entre nuestros vecinos del Norte. Pero hoy, China exporta a los Estados Unidos 140 millones de libras de Camarón: Ecuador 80 millones. Taiwán cerca de 50 millones, y Tahilandia una cifra similar, México llegará este año a la misma cifra: unos 50 millones de libras. Por otro lado, el precio del producto se ha derrumbado en los Estados Unidos, de acuerdo con las leyes del mercado: una oferta mayor que la demanda abarata los precios. Y conste que nuestro camarón es de una clase muy superior al chino, digamos como ejemplo, pero los dirigentes no están dispuestos a cooperar a la prosperidad y al crecimiento de México.

El gobierno está decidido a traspasar Ocean Garden a las cooperativas pesqueras de ese producto, pero éstas lo están pensando muy detenidamente. Nuestros costos han subido, la flota comaronera debe ser reconstruída cuanto antes, o reemplazada, y los precios internacionales del producto se han derrumbado: una situación crítica en extremo.

PASE A LA PAG. 3

ORACION MILAGROSA
"Confió en Dios con todas mis fuerzas, por eso pido a Dios que ilumine mi camino y otorgue la gracia que tanto deseo". Mande publicar y observe lo que ocurrirá en el cuarto día.
E.G.R.

Joyas CES'SAR
JOYERIA Y RELOJERIA
ARTICULOS PARA TODA OCASION
ANILLOS DE GRADUACION
ORO Y PLATA
ZAPATA 82-B PTE.
TEPIC, NAY.

PARRA
AUTO
CRISTALES Tel. 3-61-62
EXPERTOS EN CORTE E INSTALACION DE CRISTALES PARA AUTOS Y CAMIONES
REPARACION DE CHAPAS Y ELEVADORES
Mer... ...n 193 Sur - Tepic, Nay.

Continuará Durante Todo el Año en el DF el Programa un Día sin Auto

MEXICO, D.F. (NOTIPRESS).- El jefe del DDF, Manuel Camacho Solis en conferencia de prensa informó que el programa un día sin auto continuará durante todo el año debido a que el mismo ha redituado resultados muy positivos para controlar la contaminación del medio ambiente en esta capital.

Como resultado de esta edición, y debido a que se dijo que lo que acontece en el D.F. es una caja de resonancia de inmediato las autoridades municipales y estatales del estado de México, de Jalisco, Nuevo León y Puebla comunicaron que en sus municipios y capital se seguira una campaña similar y consideran que la ciudadanía sabra responder a dicho programa.

Camacho Solis esfatizó que ésta desición ya se tomó además de que mostró su benevolencia después de que de la capital los integrantes de los mismos señalaron que es un programa que debe seguir adelante.

Afirmó el gerente que durante el largo lapso entre el 20 de noviembre y este día los capitalinos ahorraron un 12 por ciento del consumo total de combustibles y "muchos por primera vez en muchos años pudieron ver, observar, la belleza de nuestros valles por la limpieza y transparencia del aire que se logró gracias a que la ciudadanía cumplió estrictamente con citado programa".

También dijo que será mejorado el transporte tanto en el metro, autobuses ruta 100" y trolebuses y que este mismo año serán inauguradas por lo menos dos rutas del tren ligero.

Reiteró que se continuará utilizando gas butano en lugar de combustoleo que seguirá la campaña de verificación de vehículos automotores para evitar lógicamente que continue la contaminación y se empleará ahora a nivel nacional la gasolina oxigenada y habra disposición de gas especial para autobuses de transportes de pasajeros y de carga foraneos.

Camacho Solis, dijo que habrá revisiones del programa cada dos meses para seguir comprobando su beneficiencia.

La Clase Obrera, ese "Gigante Adormecido" Empezaba a Despertar

POR: MAO

LA CLASE OBRERA, ESE "GIGANTE ADORMECIDO" empezaba a despertar.

Los maestros iniciaban un combate que uniría a importantes núcleos obreros, campesinos, etc. Era ni más ni menos, la lucha por la DEMOCRACIA.

Prueba de que estas luchas rebasan los marcos puramente económicos y puramente gremiales expresando en cambio anhelos populares, fué el importante Mítin de maestros, padres de familia, como lo hizo la Zona escolar que comprendería: ROSAMORADA, RUIZ Y TUXPAN en 1956, Obreros como los de Bellavista y estudiantes, realizado en el Zócalo el 10 de junio de 1956.

PRIMER CONGRESO DE MASAS.

Creció la presión de los maestros exigen la celebración del Congreso de la Combativa Sección IX del S.N.T.E. Ante la negativa de los dirigentes "charros", desde la base surge la iniciativa de un CONGRESO DE MASAS al cuál acuden 13,235 maestros con la certificación de un Notario Público. El magisterio pasa de la exigencia de la democracia, al ejercicio real de la democracia, acto de gran trascendencia puesto que señala todo un cambio para la acción independiente de las masas. En ese Congreso de Masas, se nombran dirigentes de base y se aprueba demandas unificadoras del Magisterio. En el terreno de la lucha sindical, y particularmente, en la de los años 56-60, (ignoro si existen acciones similares a esta).

La magnificencia de este Congreso, dió vida a una frase por entonces muy en boga entre los maestros: "LOS DERECHOS NO SE EXIGEN; SE ARREBATAN".

Contrastando con sus acciones independientes, los maestros entregan la documentación del Congreso al Tribunal de CONCILIACION Y ARBITRAJE, en espera de un LAUDO favorable o sea que al lado de la acción independiente, se deban la confianza en la legalidad y el gobierno burgués.

Apenas un año después, es decir en 1957, los maestros comprendieron por experiencia propia que tales tribunales están al servico de la burguesía. EL LAUDO de ese Tribunal fué contrario a los Maestros...

MUEBLES
CALIDAD "EVELIA" PRECIOS
TODO PARA EL HOGAR
• TELEVISORES • LAVADORAS • REFRIGERADORES • ESTUFAS • RECAMARAS Y JUEGOS DE SALA
Miñón y Querétaro Tel. 3-61-89 Tepic, Nay.
Ventas de Crédito y Contado

DR. FCO. J. VALERIO HANDAL
MEDICINA INTERNA
Gastroenterología Electrocardiografía
U.A.G. ☆ U.N.A.M.
Post-Graduado Centro Hospitalario 20 de Noviembre ISSSTE
Horas de Consulta de 16:00 a 20:00 Hrs.
Consultorio: Hidalgo 149 Pte.
Tel. 2-49-39 Radio Tel. 2-33-05 Clave 776
Domicilio Particular
Calle Genova 8 Cd. Valle

ATZIMBA PAPELERIA
ARTICULOS ESCOLARES, PAPELERIA Y ACCESORIOS DE OFICINA EN GENERAL
LINEA AMABLE
Tel. 2-06-74
TODO PARA SU OFICINA
Esquina Durango y Zapata TEPIC NAY

FARMACIA CHAPULTEPEC
Donde encuentra lo que su Médico le indique.
Medicina de Patentes, Perfumeria y Regalos .....
Atendido Personalmente por sus: PROPIETARIOS.
CALLE AGUSTIN MELGAR Y FERNANDO MONTAÑO No 231 COL. CHAPULTEPEC · TEL : 284-21 TEPIC, NAY.

RICOCINA
Cocina Económica, les ofrece desde ahora ricos platillos, sopas, guisados y postres.
Visitenos o llamenos.
Pedidos al Tel. 2-67-35 Allende 134 Ote. entre Ures y San Luis.

RESTAURANT VEGETARIANO
girasol fuente de sodas
NOS ESMERAMOS EN SERVIRLE CADA DIA UN MENU VARIADO, COMPLETO; SOBRE TODO NUTRITIVO Y SALUDABLE
QUEREMOS RECORDARLE QUE TAMBIEN ENCONTRARA ANTOJITOS, BEBIDAS PREPARADAS, YOGURT, TODO 100 % NATURAL.
LO ESPERAMOS EN UN LUGAR PRIVILEGIADO PARA USTED
PASEO DE LA LOMA 201
TEL. 3-42-93
TEPIC, NAYARIT

Dr. Roberto Silva Perez
CIRUJANO DENTISTA
CONSULTORIO: PARTICULAR
Av. México 157 sur Eulogio Parra N.422 ote.
Int. 3 Altos
TEPIC NAYARIT.

DESPACHO DE INGENIERIA Y ARQUITECTURA
D. I. A.
Ofrece los siguientes servicios profesionales :
- DISEÑO Y DIBUJO ARQUITECTONICO
- LEVANTAMIENTOS TOPOGRAFICOS
- SUPERVISION Y ADMINISTRACION DE OBRA
- DISEÑO ESTRUCTURAL
- CONSTRUCCION, REMODELACION, AMPLIACION Y REPARACION DE INMUEBLES
- MANTENIMIENTO E INSTALACION DE SISTEMAS ELECTRICOS, HIDRAULICOS Y SANITARIOS
- SISTEMAS PREFABRICADOS PARA CONSTRUCCION DE CASA - HABITACION
- SISTEMAS DE IMPERMEABILIZACION EN FRIO
- ACABADOS ESPECIALES DE OBRA
El mejor servicio al mejor costo
Puebla 126 ote. Int. no. 4 Tel. 2-01-31 Tepic Nay.

IMPRIMIR TU ROPA DEPORTIVA?
ESTAMPADOS DEPORTIVOS
Juan Escutia #158 Altos Telefono 2-68-26
Tepic, Nayarit

EN VENTA
RESIDENCIA DE LUJO
UNICA EN PASEO DE LA LOMA No. 407.
500 MTS. DE CONSTRUCCION.
TODOS LOS SERVICIOS.
INF. TEL. 3-64-29 HORAS HABILES.

déjame que te cuente
contar, cuenta mucho

YA ESTA AQUI.... EN TEPIC
LA NUEVA
TINTORERIA ELECTRONICA
Su ropa fina ya la puede usted confiar con nosotros.
Contamos con la más avanzada tecnologia del ramo
VISITENOS EN:
BOULEVARD TEPIC XALISCO No. 118

EN TEPIC...
PUEBLA VERACRUZ POZA RICA CULIACAN TAMPICO GUADALAJARA TUXPAN COLIMA DURANGO LERDO TORREON JALAPA
HAMBURGUESAS BUFALO
Orgullosamente mexicanas!
Coca-Cola INVITA
- HAMBURGUESAS GIGANTES AL CARBON
- PIZZAS
- PAPAS A LA FRANCESA
AV. INSURGENTES No. 286 Pte.
A ½ CUADRA DE LA ALAMEDA.

La Familia
Con la comida del mar

COMERCIAL CAMIONES
DINA S. A. DE C. V.
DISTRIBUIDOR AUTORIZADO
PERKINS
Cummins

DE MANTENIMIENTO A SU CAMION
EN EL TALLER AUTORIZADO "DINA"
REFACCIONES ORIGINALES CUMMINS
Y PERKINS PERSONAL ESPECIALIZADO

COMERCIAL CAMIONES DINA, S.A.
INSURGENTES 2088 OTE. TEL. 3-20-01

PROXIMAMENTE EN TEPIC

fiesta de

GRAN INAUGURACION

LXI ANIVERSARIO
PRI
NAYARIT

LA DEMOCRACIA Y UNIDAD AVANZAN

NAVARRO Y VALLARTA

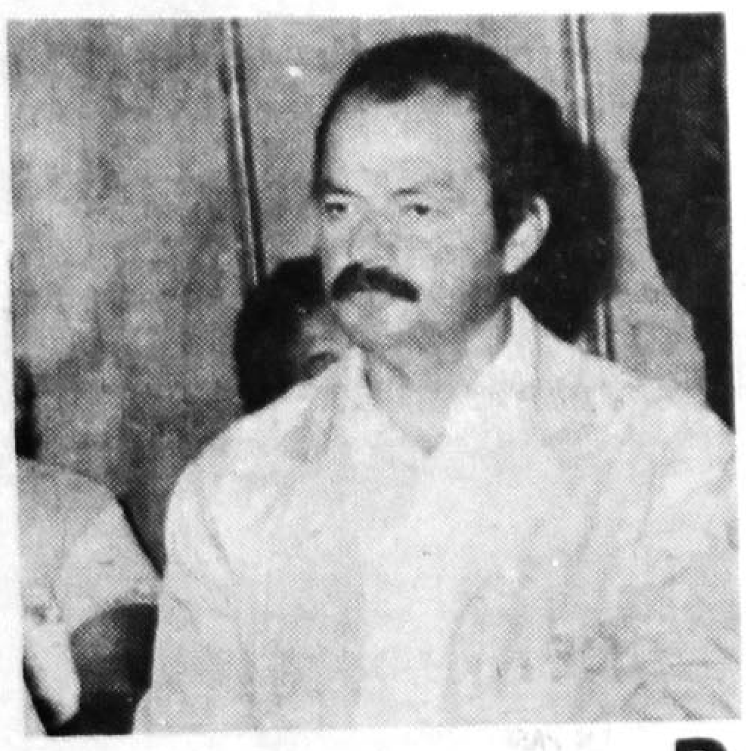

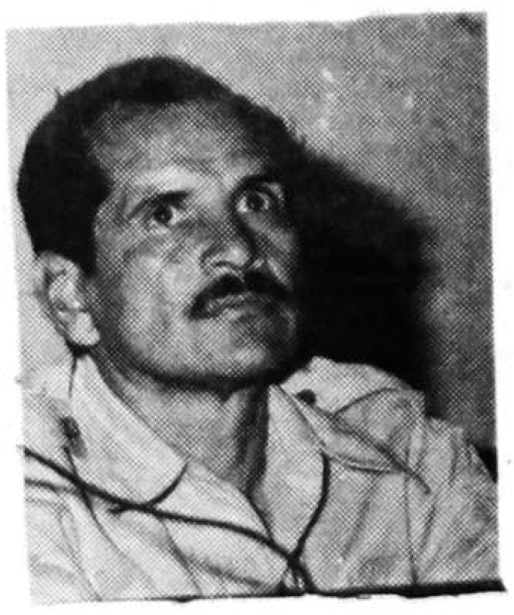

PARA
PRESIDENTE Y SECRETARIO GENERAL
DEL COMITE DIRECTIVO ESTATAL
HAREMOS DEL PARTIDO Y DE LA MILITANCIA
VOCACION
PARA SERVIR AL PRIISMO Y A LA SOCIEDAD

DOMINGO 4 DE MARZO
VOTA ASI
EN LA CASILLA DE TU SECCIONAL

VENDO AUTOMOVIL
DEPORTIVO
Hikari 1989 (Automático)
Sin Facturar
Informes 2-39-41

MOTEL La Loma
ALBERCA-ESTACIONAMIENTO
RESTAURANT - BAR
MUSICA CONTINUA
Paseo de la Loma No. 201
Tepic, Nay. TEL. 3-22-22
UN LUGAR TRANQUILO Y DECENTE

SE VENDEN
11 Bungalows y restaurant-bar
en Lo de Marcos, Nayarit.
Km. 108 Carretera
Tepic-Pto. Vallarta
Base 490 millones.
Informes:
a los Tels. 3-67-11 o al 35-36-29
Lada 36 Guadalajara, Jal.

CASA DE CAMBIO
LIDOR
Jesús Vega Bastidas
2-33-84
Compra-Venta
Dolares-Pesos
Pesos-Dolares
Cambio de cheques
Pagamos money order
en dolares o pesos.
AVE. MEXICO 44 SUR = TEPIC, NAY.

AQUA MASTER
DISTRIBUIDOR EXCLUSIVO WINDSOR
WINDSOR
LAVADO DE ALFOMBRAS.
SALAS. SILLAS.
INTERIOR AUTOMOVILES.
SISTEMA INYECCION · EXTRACCION
CONTROL DE PLAGAS
(Fumigación)
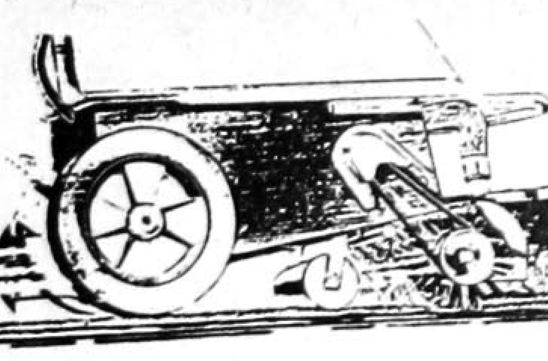
EJERCITO NACIONAL 230
TEL: 323·02
TEPIC, NAY.

DISTRIBUIDORA DE MATERIALES
macasa
S.A. DE C.V.
CEMENTO · VARILLA · CALHIDRA
ALAMBRON · ALAMBRE RECOCIDO
ASBESTO · CASTILLO PRE-FABRICADO
SERVICIO RAPIDO A DOMICILIO
AV. REY NAYAR Y EGIPTO
COL. H. PROVINCIA
TELS 352 60 Y 340 20
CARRET. INTERNACIONAL ESQ.
CON CHE GUEVARA
COL. 2 DE AGOSTO TEL: 383 32
TEPIC, NAYARIT

No Estoy de Acuerdo con Ningún Panista: Piña Olaya

POR: HECTOR VELASCO

MEXICO, D.F. (NOTIPRESS).- Furibundo sacó de sí a Mariano Piña Olaya. Increpto al reportero que le preguntaba sobre su opinión de los panistas y sin que terminara de interrogarlo dijo en primer lugar no estoy de acuerdo con ningún panista que eso quede muy claro.

El reportero intentó preguntarle nuevamente pero no atajado por el mandatario poblano no ya esta dicho todo yo con ningún panista estare de acuerdo".

Luego repitió a este medio informativo no estoy deacuerdo con ningún panista que quede muy claro compañero no ya olvide ustedes el panismo punto olvide los comentarios de los panistas no estoy de acuerdo con ningún panista y Plutarco Elías del PRI Nacional donde se iba a clausurar el consejo nacional de la CNOP.

Antes se le había preguntado al gobernador de Puebla sobre distintos problemas como el de Antorcha campesina que se afirma el brazo derecho del PRI".

Piña Olaya sonrio "Jo Jo" pero quien dice eso" inquirio PRD, PAN, en fin varias agrupaciones políticas se le contesto "yo no pienso que antorcha campesina sea brazo de nadie: yo pienso que antorcha campesina es una realidad social y política que como cualquier otro grupo organizado tiene sus tacticas y estrategias.

Laguna Verde no resiste una investigación a fondo

MEXICO, D.F. (NOTIPRESS).- Se han presentado fugas radioactivas en el complejo de Laguna Verde, así lo confirmaron inspecciones realizadas por los propios encargados, en las que se incluye "verificación de instauración del programa de protección radiológico", con lo que se pone de manifiesto el peligro que la citada planta presenta.

Motivo de lo anterior es el frente que se integrará en fecha próxima cuya finalidad será demandar a las autoridades su intervención para detener el funcionamiento de la planta a su juicio no cuenta con los mínimos elementos para entrar en operación. Así lo señaló Mario Rojas Alba, secretario de la Comisión de Salud de la Cámara de Diputados.

Agregó el funcionario, que ante el peligro que se cierne sobre el personal que en ella labora han llenado de solicitudes de mantenimiento los escritorios de los jefes, tal como sucedió el 2 de mayo de 1989 en la quinta parada por carga de combustible con lo que se hace hincapié del mal funcionamiento de la planta ya que estas no estaban contempladas en el programa original.

A la fecha suman 27 paros, por diversas causas como son, fallas en el sistema de bombas de recirculación y varios más.

Se ha minimizado el hecho mencionado que la razón es cumplir con el requisito de realizar un simulacro general aceptable para validar el plan de emergencia radiológico externo. "Las explicaciones oficiales no resisten la elemental lógica y menos el rigor científico porque los técnicos de la nucleoelectrica están buscando una fuente de contaminación radiológica que como fantasma no encuentran a pesar de estar sentados sobre la misma", concluyó Mario Rojas Alba, Secretario de la Comisión de Salud de la Cámara de Diputados.

Drogas y . . .

LA QUIEBRA EN el precio internacional del camarón ha ocasionado que el camarón mexicano lo paguemos en México a mayor precio del que rige en los Estados Unidos. Y lo peor es que los mexicanos, que colectivamente somos una nación mayores que los pagados regularmente por un país tan rico como son los Estados Unidos. En una cadena de tiendas de autoservicio están vendiendo una tarjeta de plástico, similar a las de crédito, en la que puede imprimirse el contorno de la llave de su automóvil, de manera que si usted deja dentro de éste sus llaves usuales pueda usted abrirlo por medio de la tarjeta, que podrá cargar en la cartera. La idea es ingeniosa y su práctica muy barata, ya que dichas tarjetas le cuestan en los Estados Unidos un dólar al público. Pero en la cadena de tiendas de esta ciudad cuestan 9,500 pesos: más de tres veces lo que cuesta en el extranjero.

UN kilo de filete de res no lo consigue usted por menos de 45 mil pesos, más de 3 veces el salario mínimo; pero en Texas lo puede usted comprar por poco más de la mitad, pese a que nuestros salarios son menores cuatro o cinco veces a los que se pagan en ese estado norteamericano. Hablamos de productos similares, cuya diferencia de precios no tiene justificación. ¿Pero, qué es lo que pasa con la ropa extranjera de mujer? Su producción es descuidada, pacota, como de dice en México, y a sus telas no tienen nada que envidiarles las mexicanas. Esos vestidos y blusas proceden de la India o de Taiwán, algunos de los USA, pero sus precios equivalen a los que se pagan aquí por ropa mexicana de primera, casi de lujo.

¿Conoce usted las grandes tiendas de productos extránjeros que se están abriendo en Polanco? Obsérvelas. Pero fíjese usted bien en clases, precios y calidades y olvídese usted un poco de sus raíces malinchistas. ¿No dijo López Portillo que no volverían a saquear? ¿Y qué es lo que ocurre pues, con los automóviles?

CENTRO DE VIDEO
RENTA LEGAL DE VIDEOGRAMAS.
EL MAS EXTENSO SURTIDO
EN TITULOS SOLO ORIGINALES.
EL MEJOR PRECIO Y SERVICIO
VICTORIA 250 PTE
TEPIC NAYARIT

TALLER MECANICO
"EL FEO"
AUTOPARTES ELECTRICAS
SERVICIO ELECTRICO
AMORTIGUADORES
DIESEL Y GASOLINA
Y MECANICA EN GRAL.
SIN CERRAR
AL MEDIODIA
Propietario:
Alberto Castillo
Miñon 356 Pte.
Tel. 3-20-83

EMPRESA LIDER EN
SU RAMO SOLICITA
PERSONAL CON DESEOS DE REALIZAR UNA CARRERA PROFESIONAL EN EL RAMO DE SEGURIDAD.
REQUISITOS:
ESCOLARIDAD MINIMA SECUNDARIA, EDAD DE 24 A 34 AÑOS, LICENCIA DE CHOFER VIGENTE, CARTILLA LIBERADA.
OFRECEMOS:
BUEN SUELDO PRESTACIONES SUPERIORES A LAS DE LEY, PLAN DE INSENTIVOS, VALE DESPENSA.
INTERESADOS PRESENTARSE DIARIAMENTE EN HORAS HABILES CON SOLICITUD ELABORADA Y FOTOGRAFIA. EMILIANO ZAPATA No. 111 OTE. DEPARTAMENTO DE RECURSOS HUMANOS CON EL CP. HECTOR MANUEL LOPEZ JIMENEZ.

"YESCA"
ALGO GRANDE ESTA PASANDO
EN SU RESTAURANT-BAR
"YESCA"
QUE OFRECE A USTEDES
EN APOYO
AL
PACTO DE ESTABILIDAD Y
CRECIMIENTO ECONOMICO
SU DELICIOSO
MENU FAMILIAR
DE MEDIO DIA
COMIDA COMPLETA Y VARIADA
DIARIAMENTE
POR SOLO $ 9,000.00
(NUEVE MIL PESOS)
LE OFRECE TAMBIEN
EN SU ACOGEDOR BAR
LA HORA FELIZ DE 1 A 2
DE LA TARDE
Y POR SI FUERA POCO
LE OFRECE TAMBIEN HORA FELIZ
DE 7 A 8 DE LA NOCHE
PASE SUS HORAS FELICES EN "YESCA"
DISFRUTANDO DOS COPAS
POR EL VALOR DE UNA
AVE. MEXICO 132 SUR

VENDO casa, doy facilidades. Vendo terreno
2-31-58

EDIPI
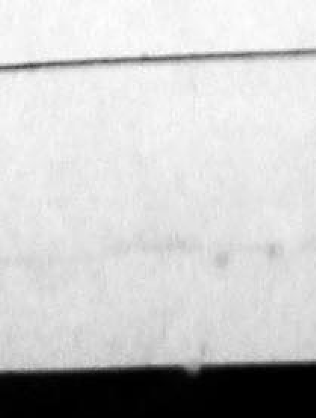
CENTRO DE CREATIVIDAD Y EXPRESION INFANTIL INVITA A SU CURSO
PARA DESARROLLAR EL POTENCIAL CREATIVO
EN TECNICAS PLASTICAS Y CORPORALES
DIRIGIDA A NIÑOS DE 3 A 12 AÑOS
INFORMES TEL. 2-95-53
COLONIA LINDAVISTA, CALLE 6 PTE. No. 10
TEPIC, NAYARIT.

En 'Puga' Descarriló un Tren

INF. COLS. 4, 5 y 6

XEROX

Solicite demostración
TEL. 2-16-86 y 2-46-04

FAX
XEROX

$1000 PESOS M/N

Meridiano De Nayarit

Tepic, Nay., Viernes 2 de Marzo de 1990. AÑO XLVI EPOCA II Num. 1,130

Salinas de Gortari Viene a Cumplir con Nayarit

"La modernización de Ruíz inicia con la apertura de la carretera Ruíz-Zacatecas, que es un importante paso al cambio y a al modernidad de esa cabecera municipal", lo anterior lo manifestó el gobernador del estado, Celso H. Delgado Ramírez al presidir la ceremonia del cincuentenario de la creación de dicho municipio.

✦En Gira, Inaugura Obras los Días 12 y 13 de Marzo

La presencia del presidente de la República siempre es una ocasión solemne, formal, cívica, que fortalece las concepciones nacionales, los valores de la independencia nacional, los valores de la conciencia popular y sobre todo los conceptos de la modernización, y para que sigamos insistiendo que modernizar es revolucionar, que modernizar es cambiar para mejorar, y eso es lo que la población en todas partes esta pugnando por cambios para mejorar en todos los aspectos, lo anterior fue manifestado por el gobernador del estado, Celso H. Delgado Ramírez durante un desayuno de trabajo llevado a cabo con reporteros de los diferentes medios de comunicación, anunció la visita del Presidente de la República Carlos Salinas de Gortari para los días 12 y 13 del presente mes de marzo a nuestra entidad.

Durante su estancia en nuestro estado, el presidente Salinas de Gortari visitará el lugar donde se lleva a cabo el proyecto hidroeléctrico de Aguamilpa, en donde se llevará a efecto la desviación de las aguas del río Santiago, iniciándose de hecho la construcción de la cortina de dicha presa, así mismo se contempla la inauguración de Nayarabastos, de las obras realizadas a través del programa Nacional de Solidaridad en beneficio de las colonias populares.

El mandatario estatal informó también que el Presidente Salinas de Gortari

Pase a la Pag. 4

Ensalada

POR: ROSARIO A. CAMBERO V.

Como todo el mundo sigue hablando de las elecciones de Nicaragua y otos acontecimientos que ya conocemos tooodos, decidimos hacer una ensalada de comentarios, reflexiones de gran interés.

Tuve una plática que me dejó un buen sabor, la charla no fué con un político ni con ninguna gente ¡ufff!, no. Sostuve una amena y constructiva conversación con un Alcohólico Anónimo, ¿su nombre? ¡No importa!, lo importante es lo que me comentó: "Yo era un borrachito, hasta me llegué a sentir orgulloso de serlo. Duraba meses bajo los efectos del alcohol, la cruda nunca llegaba. Ganaba muchísimo dinero, mismo que gastaba en vino, nunca tenía ni un cinco partido por la mitad. No tenía coche, ni

Pasa a la Pag. 2 Secc. D

Intensa Gira de Proselitismo de los Candidatos Navarro-Vallarta por Varios Municipios

Ayer los candidatos a la presidencia y a la secretaría general del Comité Directivo Estatal del PRI, convivieron con los priístas de los municipios de Amatlán de Cañas, Ahuacatlán, Jala e Ixtlán del Río, respectivamente.

En su visita a esas cabeceras municipales, el Arq. José Ramón Navarro Quintero y el Dr. José Lucas Vallarta Robles acudieron acompañados por el actual reponsable de la dirección estatal del PRI, el Delegado General del CEN de nuestro partido, Dip. Jorge Schiaffino Isunza.

En cada uno de los lugares que visitaron los candidatos que representan la Unidad de los Priístas nayaritas, les solicitaron a los militantes su apoyo y su voto razonado, para obtener una alta votación, el domingo 4 de marzo.

Con estas cuatro visitas de proselitismo, los abanderados que representan la unidad de los priistas, habrán de cumplimentar 16, a igual número de cabeceras municipales de la entidad.

El primer día de campaña como ya se informó oportunamente, se visitó Huajicori, Acaponeta, Tecuala y Rosamorada; el martes, Tuxpan, Ruiz, Santiago Ixcuintla y San Blas; y el miércoles, Bahía de Banderas, San Pedro Lagunillas y Santa María del Oro.

En cada una de las asambleas celebradas, quienes han solicitado el uso de la palabra, acogiendo la apertura autorizada por el Dip. Schiaffino Isunza, se han comprometido a acudir a las urnas, en compañía de sus familiares en edad de votar, a emitir su sufragio, en favor de los

Terminar con Vicios Políticos: Bentazos

POR: PATRICIA RAMIREZ

"Ya es tiempo de terminar con los vicios políticos que se han venido dando en nuestro partido, para eso, los jóvenes de México, debemos trabajar y lograr una independencia más abierta", dijo Cuauhtémoc Betanzos Martínez, secretario general de la Juventud Popular Revolucionaria.

Cuauhtémoc Betanzos, estuvo ayer en Tepic, en la toma de protesta del nuevo comité directivo estatal de la JP, dentro del marco de reestructuración nacional del sector juvenil popular.

Indicó que los vientos políticos nuevos, son de los jóvenes y dijo que el objeto principal es abrir más espacios de participación para los jóvenes, para realmente "significar una instancia demandante para los jóvenes del país".

Expresó que tanto en Nayarit como en los demás estados, la JP, está sentando las bases para que la juventud popular se manifieste como

Pase a la Pag. 3

Nayarit Hospitalario, Recibirá 400 Mil Turistas en Vacaciones

POR: PATRICIA RAMIREZ

El noventa y cinco por ciento de los casi cuatrocientos mil visitantes que concurrirán en Nayarit esta próxima temporada vacacional, son nacionales por lo que los prestadores de sevicios tendrán que abstenerse de elevar los precios a cifras exhorbitantes.

Esta es la consigna del programa estatal "Nayarit Hospitalario", en el que participan todos los sectores. Miguel Angel de la Rosa Pacheco director de la Secretaría de Turismo, dijo que sin embargo, este tipo de turismo, no debe considerarse como turismo para damnificados.

"Es verdad que la mayoría son de escasos recursos económicos, pero eso no significa

Pase a la Pag. 3

PULSO

Elías Maldonado

ROGELIO Flores Curiel, exgobernador de Nayarit, con su experiencia a toda prueba está logrando el sueño de muchas administraciones gubernamentales anteriores: unir la carretera Ruiz-Zacatecas. Con eso, de verdad, el ahora General ayuda bastante el programa de gobierno del actual mandatario Celso Delgado Ramírez. El Nuevo Nayarit se hace una realidad.

Hoy es el cumpleaños del general Rogelio Flores Curiel, y bueno, desde estas líneas le envío un abrazo fraternal. Ah, pero ¡momento! Que no se vaya a pensar que le estamos dando una charola de barbeada refinada. ¡Nada de eso! Merece el comentario porque con su supervisión constante e inflexible logró que en Santa Cruz Del Guaybel, un tramo inaccesible, se pudiera hacer realidad que camiones con doble tracción puedan ya, a partir del próximo 15

Pase a la Pag. 4

Se Vislumbra Monopolios Hoteleros en Cancún

Cancún, Q.R. (NOTIPRESS).- Las empresas trasnacionales turísticas, se están apoderando poco a poco de Cancún, afirman empleadores turísticos de la entidad, quienes manifiestan que los extranjeros tienen a su cargo el 90 por ciento de la operatividad de los hoteles.

Indicaron que la mayoría de los hoteles de 5 estrellas son de capitales foraneos, que utilizan prestanombres para poder burlar las disposiciones legales que sobre este aspecto ha dictado nuestro gobierno.

Los informantes añadieron que aparte de los estadounidenses, los que están invirtiendo fuertes cantidades en la rama turística son los españoles y para muestra indicaron que en los hoteles Melia, Oasis y Playa Cancún están "regenteados" por ibéricos.

Pasa a la Pag. 2 Secc. D

Plaza Pública

MIGUEL A. GRANADOS CHAPA

DE AGENCIA MEXICANA DE INFORMACION

No consta en autos, pero es de gran interés, jurídico y sicológico el prealegato formulado por la defensa de los agentes judiciales federales acusados de violación, en que se busca poner de manifiesto las contradicciones halladas en la acusación por los abogados contratados

Pasa a la Pag. 4 Secc. D

✦Las Autoridades Investigan el Percance
✦FERRONALES Asegura que Hay Seguridad en las Vías de Nayarit

Al realizar maniobras para el cambio de vías en la Estación "Aguirre" de Fco. I. Madero "Puga", una locomotora junto con 20 furgones del tren de carga se descarriló, debido a que varios durmientes de madera se desclavaron de su lugar.

Sin embargo el Jefe de Trenes Terminal, Benito Zamudio, niega que hayan sido 20 furgones y dijo a Meridiano que solo dos carros se salieron de la vía y esto debido a lo fangoso del lugar.

Del accidente ocurrido sólo pérdidas materiales, por el orden de 30 millones o más, se registraron, además del retraso de los horarios, mientras se procedía a levantar al carguero.

Como se sabe no es la primera vez que en Nayarit ocurre un accidente como este, originado principalmente por la pésima situación de las vías, no obstante el jefe de trenes, dijo que es improbable que en un futuro se presente una desgracia ferrocarrilera en nuestro estado, pues hasta ahora solo faltan 2 o 3 kilómetros donde hay que cambiar los durmientes de madera por los de concreto, de los 265 kilómetros que hay en Nayarit.

En Tepic el Congreso Nacional de Geografia

El licenciado Mauricio Rebolledo Loaiza, Coordinador Censal Estatal del INEGI, en colaboración con el licenciado Manuel Salinas Solis, secretario privado del gobernador del Estado se encarga-

Pase a la Pag. 4